ΤΟ ΓΑΛΑΞΕΙΔΙ Ο ΣΥΝΔΕΣΜΟΣ ΚΑΙ Η ΕΦΗΜΕΡΙΣ ΜΑΣ ΣΤΕΛΛΟΥΝ ΤΑΣ ΕΥΧΑΣ ΤΩΝ ΠΡΟΣ ΤΟΥΣ ΑΠΑΝΤΑΧΟΥ ΓΑΛΑΞΕΙΔΙΩΤΑΣ: Ο ΚΑΙΝΟΥΡΓΙΟΣ ΧΡΟΝΟΣ ΜΕ ΥΓΕΙΑ ΜΕ ΧΑΡΑ ΜΕ ΕΥΤΥΧΙΑ

Τὸ Γαλαξεῖδι

ΔΙΕΥΘΥΝΣΙΣ :
ΙΩ. Δ. ΜΗΤΡΟΠΟΥΛΟΣ

ΓΡΑΦΕΙΑ ΣΥΝΔΕΣΜΟΥ
ΚΑΡΑΪΣΚΟΥ 111
ΠΕΙΡΑΙΕΥΣ
ΤΗΛ. 423.528

ΜΗΝΙΑΙΑ ΕΦΗΜΕΡΙΣ ΤΩΝ ΓΑΛΑΞΕΙΔΙΩΤΩΝ

Ἐκδίδεται ὑπὸ τοῦ ἐν Πειραιεῖ Συνδέσμου Γαλαξειδιωτῶν — Ἔτος 20ον — ΙΑΝΟΥΑΡΙΟΣ 1966 — Ἀρ. φύλλου 208

Γαλαξειδιώτικα σκίτσα

Ἀναμνήσεις — Σκέψεις — Ἰδέες

ΠΕΡΙΜΕΝΟΝΤΕΣ ΚΑΙ ΜΗ ΠΕΡΙΜΕΝΟΝΤΕΣ εἶναι οἱ δυὸ κατηγορίες ἀνθρώπων. Οἱ Πρῶτοι εἶναι ἐκεῖνοι ποὺ στὴ ζωὴ δὲν σπεύδουν νὰ ἀξιοποιήσουν τὸν χρόνο, δὲν βιάζονται νὰ ζήσουν, ἀλλὰ πάντα ἀναβάλλουνε τὴ πραγματοποίησι κάθε ἰδέας καὶ κάθε πόθου τους. Εἶναι αὐτοὶ ποὺ πιστεύουν ὅτι μὲ τὴ πάροδο τοῦ χρόνου θὰ πετύχουν περισσότερα καὶ καλύτερα. Καὶ ἔτσι διαρκῶς περιμένουν καὶ περιμένουν. Εἶναι ἀναποφάσιστοι; Εἶναι δειλοί; Εἶναι ἀχόρταγοι καὶ ἀνικανοποίητοι καὶ πιστεύουν ὅτι ἀργότερα θὰ εἶναι πελειότερα; Ἢ μήπως παρωδοῦν τὸ «τάχ' αὔριον ἔσται ἄμεινον». Ἐξ ἄλλου οἱ Δεύτεροι εἶναι ἐκεῖνοι ποὺ ὅ,τι σκεφτοῦν καὶ ὅ,τι ποθήσουν σπεύδουν καὶ τὸ πραγματοποιοῦν καὶ τὸ ἀπολαμβάνουν. Εἶναι ἀποφασιστικοί; Εἶναι δυνατοί; Εἶναι πρακτικοί καὶ πιὸ φιλοσοφημένοι; Ἢ μήπως πιστεύουν εἰς τὸ «αὔριον ἴσως εἶναι ἀργά»; Νομίζω ὅτι οἱ Δεύτεροι ἔχουν δίκηο. Ἡ ζωὴ εἶναι σύντομη καὶ τὸ τέρμα τοῦ καθενὸς εἶναι ἄγνωστο καὶ ἔρχεται συνήθως ξαφνικὰ καὶ ἐκεῖ ποὺ δὲν τὸ περιμένουμε. Νὰ λοιπὸν γιατὶ δὲν πρέπει ν' ἀναβάλουμε καὶ νὰ περιμένουμε ὑπολογίζοντας διαρκῶς καὶ προγραμματίζοντάς. Ἕνας Γενοβέζος, μετρημένος, ὑπολογιστικὸς καὶ σοβαρὸς ἄνθρωπος, ὅταν ζοῦσε πάντα λογάριαζε, ἀνέβαλε καὶ περίμενε. Ἔτσι στὴ ζωή του στερήθηκε τὰ πάντα. Καὶ μιὰ μέρα ξαφνικὰ πέθανε καὶ ἔμεινε μὲ τοὺς λογαριασμούς του καὶ τὰ μελλοντικὰ προγράμματά του. Καὶ οἱ φίλοι του γιὰ νὰ διακηρύξουνε καὶ διακωμωδήσουνε τὸ σφάλμα τοῦ φίλου τους, χάραξαν πάνω στὴ πλάκα τοῦ τάφου του τὴν ἔξυπνη φράσι «Ἀσπέτα Κογιόνε», δηλαδὴ «Περίμενε Βλάκα».

ΠΕΝΗΝΤΑ ΧΡΟΝΙΑ εἶχα νὰ γιορτάσω ἀληθινὰ τὴ Γέννησι τοῦ Θεανθρώπου. Φέτος βρέθηκα στὸ Γαλαξεῖδι ἀπ' τὴ παραμονὴ καὶ μὲ παιδικὴ λαχτάρα περίμενα τὴν ἐπόμενη μεγάλη μέρα. Στὶς 5 τὸ πρωῒ χτύπησαν οἱ καμπάνες καὶ μὲ ξύπνησαν. Πιὸ γλυκὸ ξύπνημα δὲν ἔχω νοιώσει, γιατὶ μαζὶ ξύπνησαν μέσα μου ὅλα τὰ παληά, τὰ παιδικά μου χρόνια. Καὶ εἶδα νὰ παρελαύνουν στὴν ὀθόνη τῆς φαντασίας μου ὅλες οἱ γλυκὲς μορφὲς τῶν Γονιῶν μου, τῆς ἀδελφῆς μου, τῶν γειτόνων μου, τῶν παιδικῶν μου φίλων, τοῦ Γεώργου Θωμᾶ, τοῦ Θανάση Κατίκα, τοῦ Στέλιου Λιράκη πάντα πλαισιωμένου μὲ τὴν θειὰ Ἐλένη ἢ Διάφορο ..... Καὶ γιὰ μιὰ στιγμὴ παρ' ὅλο τὸ κρῦο καὶ τὸ χιονόνερο ἔνιοιωσα ἀνείπωτη ζεστασιά.

Καὶ μὲ μιὰ πρωτόφαντη ἀλλοφράδα ντύθηκα καὶ γὼ καὶ ἡ ἀγαπημένη μου ἀχώριστη πάντα σύντροφός μου καὶ μέσα στὸ μισοσκόταδο ποὺ τοῦδινε κάτι τὸ ἀνεπανάληπτο σὲ χρῶμα καὶ σὲ γεῦσι τὸ χιονόνερο, τρέξαμε ἢ ἀληθινώτερα πετάξαμε πρὸς τὴν ἀνηφοριὰ ἀπ' τὸ καντοῦνι τοῦ Ἅη - Νικόλα. Ἦταν στὴ Μητρόπολί μας ἀρκετὰ κόσμος. Καὶ σὲ λίγο ἄρχισε ἡ λειτουργία τῆς Μεγάλης Γιορτῆς μὲ ἐπὶ κεφαλῆς ἕνα ἀληθινὰ σπουδαῖο κληρικό, ποὺ ἡ μελωδικὴ φωνή του, ἡ τέλεια ἄρθρωσί του καὶ ἡ ἐπιβλητικὴ μὲ τὰ χρυσοστόλιστα καὶ βαρύτιμα ἄμφια παράστασί του, ἀληθινὰ γιομίζει τὸ εἶναι ἴσου μὲ βαθειὰ θρησκευτικὴ κατάνυξι καὶ σου χαρίζει τὴ πραγματικὴ ὀμορφιὰ καὶ ἔννοια τῆς τελετουργίας γιὰ τὸ μεγάλο γεγονὸς ποὺ ξαφνικὰ μέσα ἀπὸ μιὰ τοπεινὴ φάτνη φώτισε καὶ διάλυσε τὰ σκοτάδια τῆς ἀνθρώπινης ψυχῆς. Κάθησα στὸ στασίδι δίπλα στὸ φίλο μου, ἐκλεκτὸ Γαλαξειδιώτη, τὸν Νίκο Ἀγγουρᾶ, ποὺ πάντα μὲ μοναδικὴ κατάνυξι προσεύχεται σὰν Βραχμάνος ἀφοσιώνεται καὶ παρακολουθεῖ κάθε λειτουργία. Καὶ μὲ ἐνατένισι πρὸς τὸ Θεῖον εἶδα πάλι νὰ στέκουνε μέσα στὴ πανέμορφη καὶ μεγαλοπρεπὴ ἐκκλησιά μας, ὅλες οἱ ἀγαπημένες Γαλαξειδιώτικες μορφὲς τῶν παληῶν χρόνων... Καὶ ρίγησα ἀπὸ συγκίνησι. Καὶ δόξασα τὸ θεὸ ποὺ μὲ ἀξίωσε νὰ ζήσω αὐτὲς τὶς στιγμὲς. Καὶ χάρηκα ποὺ ἡ θύμησί μου λειτουργεῖ ἀκόμα καλὰ γιὰ νὰ μὴ λησμονάω...

ΚΑΦΕΝΕΙΟΝ Ο ΘΕΜΙΣΤΟΚΛΗΣ. Εἶναι τὸ καφενεῖο μὲ παράδοσι ὀγδόντα χρόνων, ἕνα εἶδος Καφὲ Γκρέκο στὴ Βία Κοντότη τῆς Ρώμης καὶ ὅπου ἡ σκυτάλη τῆς διευθύνσεως μεταβιβάζεται μέσα στὴν οἰκογένεια Καμβύση ἀπ' τὸν γραφικὸ ἄλλωστε ἄξιο πρόεδρο τῆς Λιμενικῆς Ἐπιτροπῆς Ἠλία Καμβύση, στὰ χέρια τοῦ σημερινοῦ καλοῦ φίλου καὶ ἀγαπητοῦ μου κουμπάρου Θύμιου, οὗ καὶ πολυτίμου ἀνταποκριτοῦ τῆς φημερίδος μας, ποὺ τὸ διατηρεῖ μὲ ἴλιες δυσκολίες καὶ πρέπει νὰ τὸ κρατήση. Αὐτὸ τὸ καφενεῖο, ἄλλωστε μὲ τὸ κιόσκι του, μὲ τὴν αἴθουσά του στολισμένη μὲ τὶς προσωπογραφίες τῶν Ἡρώων τοῦ 1821 μὲ τοὺς συνεχομένους καθρέφτες του καὶ μὲ ἄλλα κάδρα καὶ τὸ σῆμα τοῦ καφενείου «Θεμιστοκλῆς» μὲ τὴν ὁμώνυμη εἰκόνα τοῦ Ἀθηναίου στρατηγοῦ — πολιτικοῦ, τοῦ τόσον παρεξηγημένου καὶ μὲ τὸ ὄνομα τοῦ ἱδρυτοῦ «Ἠλίας Καμβύσης», συνεχίζει παράδοσι πολλῶν γενεῶν. Θυμάμαι, ἐδῶ καὶ 47 χρόνια πῶς μαζευόμαστε στὸ «κιόσκι» ὅλοι οἱ φίλοι καὶ συμφοιτηταί, ὁ ἀξέχαστος φίλος μου Γιάννης Κυριάκης ἢ Φαλιᾶς, οἱ ἀγαπημένοι φίλοι μου Νίκος Βλάμης, Σπῦρος Καράλης, ὁ ἀδικοχοιμένος φίλος μου Νίκος Λεβαντῆς καὶ ἄλλοι ποὺ ὁ χρόνος τοὺς ἔσβυσε ἀπὸ τὴ μνήμη μου καὶ παίζαμε «ντόμινο» μὲ ἔπαθλο τὴν ἀγέραστη καὶ σήμερα ρεβανί. Φέτος ὁ κουμπάρος μου Καμβύσης (δὲν τὸν γράφω Θύμιο, γιατὶ καὶ ἄλλοι κουμπάροι μου κατὰ σύμπτωσι ἔχουν τὸ ἴδιο ὄνομα, Θύμιος Μπογιατζόπουλος, Θύμιος Δροσόπουλος) μοῦ ἔδειξε τὸ ντόμινο τῆς ἐποχῆς ἐκείνης. Τὸ φυλάει σὰν κειμήλιο καὶ πολὺ μὲ συνεκίνησε.

Τώρα τὸ καφενεῖο στέκει ἀκόμα ἀσάλευτα παραδοσιακό, τὸ ἴδιο. Μόνον οἱ εἰκόνες τῶν Ἡρώων τοῦ 1821 λείπουν. Χάθηκαν στὴ κατοχὴ καὶ στὰ μετέπειτα γεγονότα. Ἦταν αὐτὸ μιὰ βεβαίωσι. Σήμερα ὑπάρχουν ὅμως οἱ ἄλλες. Τῆς μάχης τοῦ Ζαλόγγου, τῆς ἀφίξεως τοῦ Ὄθωνος,

(Συνέχεια εἰς τὴν 3ην σελίδα)

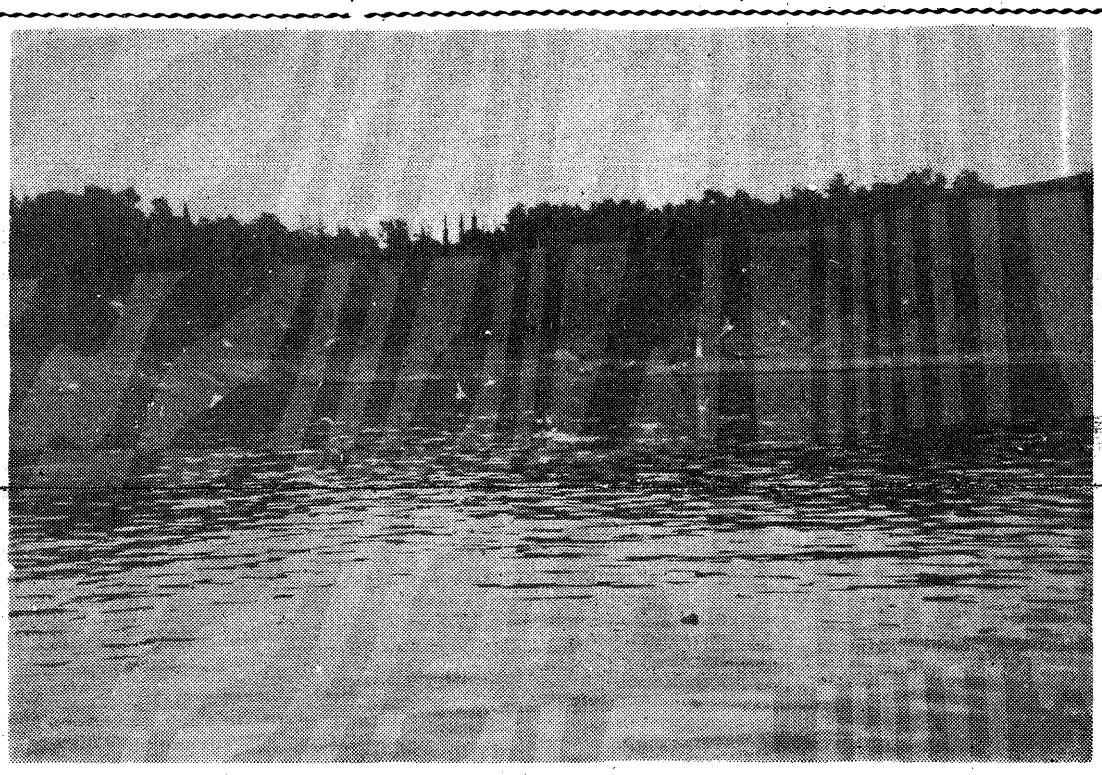

Ἕνα καμμάτι ἀπὸ τὸ Ἄλσος Ἀγάνια καὶ ἀπὸ τὸ Λιμάνι. Διακρίνονται οἱ πρῶτες σκοῦλες, τὸ προσκυνητάρι τοῦ Ἅη-Γιάννη. Εἶναι 2 Ἰανουαρίου, πέφτει χιονόνερο καὶ οἱ γλάροι διωγμένοι ἀπὸ τὴ τραμουντάνα, ποὺ δέρνει τὴ θάλασσα ὡς τὸ Κεντρί, πετοῦνε κοντὰ στὴν ἐπιφάνεια τῆς θάλασσας γιὰ κανένα φαράκι. Καὶ εἶναι εἶναι ποίημα καὶ πίνακας ὀμορφιάς. (φωτ. Κώστας Μητροπούλου)

Ο κ. Ι. ΜΗΤΡΟΠΟΥΛΟΣ ΜΕΛΟΣ ΕΘΝ. ΣΥΜΒΟΥΛΙΟΥ

Ὁ Πρόεδρός μας κ. Ἰω. Μητρόπουλος, ἐξελέγη μέλος τοῦ Ἐθνικοῦ Συμβουλίου τῆς Εὐρωπαϊκῆς Κινήσεως κατὰ τὴν συνεδρίασιν τοῦ ἐκτελεστικοῦ Συμβουλίου τῆς 2 Δεκεμβρίου 1965, ὑπ' ὄψει τοῦ ὁποίου ἐπέθη τὸ κείμενον τῆς γνωστῆς εἰς τὸ Δημοτικὸν Θέατρον Πειραιῶς διαλέξεώς του «Εὐρώπη τὸ νέον ὑπερκράτος» τῆς 13 Μαΐου 1963 καὶ ἄλλαι πνευματικαὶ ἐργασίαι του. Ἡ εὐρωπαϊκὴ ὡς γνωστὸν κίνησις ἐτέλει καὶ τελεῖ ὑπὸ τὴν ἐπίτιμον προεδρείαν τῶν Ἀιντενάουερ, Λεὸν Μπλούμ (+), Οὐϊνστων Τσῶρτσιλ (+), Α. ντὲ Γκάσπερι (+), Ροβέρτου Σουμὰν καὶ νῦν τοῦ Πὸλ Σπάακ.

Παρασημοφορία τοῦ κ. Σπ. Βασιλείου

Ὁ συμπολίτης διακεκριμένος ζωγράφος καὶ σκηνογράφος κ. Σπῦρος Βασιλείου ἐπὶ τῷ Νέῳ ἔτει ἐτιμήθη ὑπὸ τῆς Α.Μ. τοῦ Βασιλέως τῶν Ἑλλήνων μὲ τὸ ἀνώτερον παράσημον Ταξιαρχῶν Εὐποιΐας.

Ἡ ἐφημερίς μας μετέχουσα τῆς τιμῆς ὡς φωνὴ τῆς Πατρίδος Γενετείρας τοῦ τιμηθέντος, συγχαίρει ἐγκαρδίως τὸν ἐπίλεκτον Γαλαξειδιώτην Καλλιτέχνην.

ΑΠΟΨΕΙΣ

ΕΠΛΗΡΟΦΟΡΗΘΗΜΕΝ ΑΡΓΑ, λόγω τοῦ κλειστοῦ εἰς ὑπηρεσιακὸν πλαίσιον ἑορτῆς καὶ τῆς ἐγνωσμένης σεμνότητος τοῦ κ. Διονυσίου Καπσαμάκη, τὸ τῆς γενομένης πρὸ ἡμερῶν τιμήσεως τοῦ ἐπιλέκτου αὐτοῦ Γαλαξειδιώτου ἐπὶ τῇ ἀποχωρήσει του ἐκ τοῦ φαρμακευτικοῦ σώματος τοῦ Βασιλικοῦ Ναυτικοῦ τοῦ ὁποίου μέχρι πρὸ τινος διετέλει ἀρχηγὸς νῦν ὑπολοχαγὸς κ. Ἡ τελετὴ τῆς τιμήσεως ἔλαβε χώραν ὅπως εἰς ἄλλην στήλην μας δημοσιεύομεν καὶ οἱ λόγοι καὶ οἱ ἔπαινοι ποὺ ἠκούσθησαν ἀπὸ ἀρμόδια χείλη ἡγετῶν τοῦ Βασιλικοῦ μας Ναυτικοῦ, ἀποτελοῦν δικαίωσιν τοῦ φίλου κ. Καπσαμάκη διὰ τὴν πολυετῆ ἄψογον καὶ πολύτιμον προσφοράν του πρὸς τὸ Κράτος, πρὸς τὴν κοινωνίαν καὶ ἰδιαίτερα πρὸς τὸ Ναυτικόν μας διὰ τὴν ὑγείαν τῶν ἀνδρῶν τοῦ ὁποίου ἐμόχθησεν ὁ ἐκλεκτός συμπολίτης μας ἀφιερώσας ὁλόκληρον ζωὴν εἰς τὸ καθῆκον. Πλὴν ὅμως τῆς δικαιώσεως τοῦ ἰδίου ἡ τίμησις αὐτὴ ἀνταλλακλᾶ εὐρύτερα καὶ εἰς τὸ Γαλαξεῖδι μας, τοῦ ὁποίου εὐγενὲς τέκνον εἶναι ὁ κ. Καπσαμάκης, ἀλλὰ καὶ εἰς τὸν Σύνδεσμόν μας εἰς τὸν ὁποῖον ἔχει προσφέρει πολυτίμους ὑπηρεσίας ὡς ἡγετικὸν στέλεχος αὐτοῦ καὶ εἴμεθα βέβαιοι ὅτι θὰ προσφέρη πάντοτε.

ΑΠΕΥΘΥΝΟΜΕΘΑ ΠΡΟΣ ΤΟ ΥΠΟΥΡΓΕΙΟΝ ΓΕΩΡΓΙΑΣ καὶ ἰδιαίτερα πρὸς τὸν διακεκριμένον Γενικὸ Διευθυντὴ αὐτοῦ κ. Γεωργιούτσην ὅστις χειρίζεται τὸ κοινοβούλιον δασῶν. Τὸ Γαλαξεῖδι ἔχει τὸ δάσος Ἀνδρομάχης καὶ τὸ θαυμάσιον Ἄλσος τῆς Πέρα — Πάντας ποὺ προσελκύει χιλιάδες ἐπισκεπτῶν. Ἔχει ἐπίσης καὶ διατηρεῖ καὶ σήμερα τὴν παλαιοτέραν Φιλοδασικὴν Ἕνωσιν ποὺ ἐπὶ τῶν ἡμερῶν τοῦ μεγάλου Γαλαξειδιώτου ἱδρυτοῦ της ἐβραβεύθη ἀπὸ τὴν Ἀκαδημίαν Ἀθηνῶν. Ὁμοίως ἡ Φ.Ε.Γ. ἔχει ἐπαινεθῆ ἀπὸ τὸ Κράτος καὶ τὸ ἔργον της ἔχει ἐξαρθῆ ἀπὸ τὸν τύπον καὶ ἀπὸ τὴν Κοινωνίαν. Ἀτυχῶς καὶ τὸ δάσος καὶ τὸ ἄλσος κινδυνεύουν σήμερον διότι δὲν ὑπάρχει δασικὸν φυλάκιον μὲ ὑπεύθυνον ἐποπτεῖον καὶ συστηματικὴν παρακολούθησιν. Εἶναι καιρὸς νομίζομεν νὰ ἐπεμβῆ καὶ ἐνδιαφερθῆ τὸ ὑπουργεῖον Γεωργίας τοποθετῶν φυλάκιον καὶ δασικὸν ὑπεύθυνον φύλακα εἰς τὴν πόλιν μας. Εὐτυχῶς ὑπάρχει πρὸς τοῦτο καὶ εὐπρεπὲς — ἐπαρκὲς οἴκημα εἰς τὰ κράσπεδα τοῦ ἄλσους διὰ τὴν στέγασιν τοῦ φυλακίου καὶ τοῦ φύλακος ὑπαλλήλου. Ἡ πολιτεία μας τὸ προσφέρει καὶ ἀναμένομεν πλέον ὅλοι τὴν πολύτιμον ἐκδήλωσιν ἐνδιαφέροντος τοῦ κ. ὑπουργοῦ μὲ τὴν εἰσήγησιν καὶ πρωτοβουλίαν τοῦ ἀνωτάτου δασικοῦ ἐπιστήμονος ὑπαλλήλου κ. Γεωργούση.

Η ΠΡΟΤΟΜΗ ΤΟΥ ΕΥΕΡΓΕΤΟΥ ΤΗΣ ΠΑΤΡΙΔΟΣ ΜΑΣ Νικολάου Μάμια ἐστήθη καὶ προσεχῶς θὰ λάβη χώραν ἡ τελετὴ τῶν ἀποκαλυπτηρίων. Πρὸς ὅλους τοὺς πρωτοστατήσαντες διὰ τὸ ἔργον, τὰ μέλη τῆς ἐπιτροπῆς τοῦ Μαμείου καὶ ἰδιαίτερα πρὸς τοὺς ἐξ αὐτῶν ἱερεῖς ποὺ εἰσηγήθησαν τὴν ἐπιβεβλημένην τίμησιν ἐπὶ προκατόχου προεδρείας

Ψηφιοποίηση: Ιωάννης Π. Κουμπαρουλάς

ΑΠΟΨΕΙΣ

τῆς Κυρίας Ζωῆς Τζιγγιούνη, πρὸς τὴν σημερινὴν Κοινοτικὴν Ἀρχὴν καὶ ἰδιαίτερα πρὸς τὸν Πρόεδρον αὐτῆς κοὶ πρόεδρον τῆς ἄνω ἐπιτροπῆς, ἡ ἐφημερίς μας ἀπευθύνει τὸν δίκαιον ἔπαινον. Ἐξ ἄλλου ἡ σκέψις καὶ ἀπόφασις τῆς τοποθετήσεως τῆς προπομῆς εἰς τὴν ὁμώνυμον πλατεῖαν ὡς καὶ τῆς μὴ μεταφορᾶς εἰς ἄλλην θέσιν τῆς προτομῆς τοῦ ἐπιφανοῦς τέκνου τῆς Πατρίδος μας, τοῦ μεγάλου ἐπιστήμονος καὶ φιλανθρώπου ἀειμνήστου Εὐθυμίου Βλάμη ποὺ καὶ ὡς ἰατρὸς καὶ ὡς δήμαρχος εἶχε προσφέρει διακεκριμένας ὑπηρεσίας εἰς τὴν πολιτείαν καὶ τὴν Κοινωνίαν μας, ὑπῆρξαν ὀρθαὶ καὶ ἐπιτυχεῖς. Ἡ πλατεῖα εἶναι ἀρκετὰ εὐρύχωρος καὶ κάθε μεταφορὰ προτομῆς τοποθετημένης ἀπὸ ἐτῶν θ' ἀπετέλει ἀσέβειαν πρὸς τὸν τιμώμενον. Αὐτὸ τὸ ἀντελήφθη ἐγκαίρως ἡ Κοινοτικὴ Ἀρχὴ μὲ τὴν ἀξιέπαινον ἀπόφασίν της.

ΤΟ ΦΟΡΤΗΓΟΝ ΑΤΜΟΠΛΟΙΟΝ «ΛΑΜΨΙΣ» ποὺ ἐναυάγησε λόγω τυφῶνος τελευταίως εἰς τὸν Ἀτλαντικὸν Ὠκεανὸν ἐκυβερνᾶτο ἀπὸ τὸν Γαλαξειδιώτην πλοίαρχον τὸν νεαρὸν Δημήτριον Στεφόπουλον, υἱὸν τοῦ φιλτάτου συνταξιούχου πλοιάρχου κ. Παρασκευᾶ Στεφοπούλου. Χάρις εἰς τὴν ψυχραιμίαν καὶ τὰς ἱκανότητας τοῦ ἐκλεκτοῦ συμπολίτου πλοιάρχου διεσώθη ὁλόκληρον τὸ πλήρωμα καὶ ὅλος ὁ τύπος καὶ ὁ παγκόσμιος καὶ ὁ Ἑλληνικὸς ἐξῆραν τὸ γεγονός. Τὸ Γαλαξεῖδι αἰσθάνεται ὑπερηφάνειαν διότι τὰ θαλασσοπλοοῦντα τέκνα του συνεχίζουν τὴν ναυτικὴν παράδοσιν καὶ ἀναδεικνύονται ἄξιοι τῆς Πατρίδος των.

Ο ΑΓΙΟΣ ΑΝΔΡΕΑΣ εἶναι ἡ ἐκκλησιοῦλα, ἡ τόσο γραφικὴ καὶ τόσο κοντεινὴ εἰς τὴν θάλασσαν, ἐπάνω εἰς τὸ μεγαλολείπερον νησί μας τοῦ Ἁγίου Γεωργίου. Ὀλίγοι τὴν ἐνθυμοῦνται καὶ ὀλίγοι τὴν φροντίζουν. Πρὸ ἡμερῶν εἶδα μὲ χαρὰν ὅτι μερικοὶ ἐκλεκτοὶ συμπολῖται, ὁ κ. Εὐθ. Μπογιατζόπουλος, ὁ κ. Ἀνδρέας Βεντούρας καὶ ἰδιαίτερα ὁ ἱκανὸς λιμενάρχης, ὁ καλὸς φίλος κ. Ἀνδρέας Χαραλάμπους μὲ ναύτας τοῦ Λιμεναρχείου καὶ τῆς Ἠτέας καὶ ἄλλοι ποὺ ἴσως μοῦ διαφεύγουν αὐτὴν τὴν στιγμήν, ἀνέλαβαν τὴν φροντίδα ἐπισκευῶν καὶ πλουτισμοῦ τῆς ἐκκλησιούλας ὡς καὶ διαμορφώσεως τοῦ χώρου τοῦ ἀριμίσκου. Εἰργάσθησαν καὶ ἐργάζονται χειρωνακτικῶς μόνοι τους. Μένουν ὅμως πολλὰ νὰ γίνουν καὶ ἡ ἐφημερίς μας συνιστᾶ τὴν ἐνίσχυσιν τοῦ ἔργου τῶν εὐγενῶν συμπολιτῶν μας, ὑπολογίζουσα καὶ εἰς τὸ ἐνδιαφέρον ἑνὸς καλοῦ φίλου μας τοῦ κ. Μήτσου Στίγκα ὁ ὁποῖος ἔχει ἰδιαιτέραν ἀδυναμίαν διὰ τὸν Ἅγιον Ἀνδρέαν.

ΠΟΛΛΟΙ ΓΑΛΑΞΕΙΔΙΩΤΑΙ ΜΑΣ ΕΡΩΤΟΥΝ διατὶ τὰ ἐπὶ τῇ εὐκαιρίᾳ τῶν ἑορτῶν ἢ καὶ ἄλλην ἐπομένη διδόμενα βοηθήματα καὶ ὑπὸ τοῦ Φιλανθρωπικοῦ καὶ ὑπὸ τοῦ Μαμείου δὲν δημοσιεύονται ἀπολογιστικῶς. Τὸ ἐρώτημα κατευθύνομεν πρὸς ἀμφότερα τὰ ἱδρύματα καὶ φρονοῦμεν ὅτι ἡ λογοδοσία καὶ ὁ ἀπολογισμὸς τῶν ἐξόδων καὶ ὄχι μόνον τῶν ἐσόδων καὶ δωρεῶν, εἶναι ἀπαραίτητος καὶ ταλαιπωρεῖ ἀπὸ πάσης πλευρᾶς τοὺς ὑπευθύνως διαχειριζομένους τὰ ἔξοδα.

Ο ΣΥΝΔΕΣΜΟΣ ΜΑΣ διὰ τοῦ ἀπὸ 26—11—1965 ἐγγράφου του προσέφερε πρὸς τὴν Κοινότητα Γαλαξειδίου δωρεὰν μίαν πετρελαιοαντλίαν διὰ πυράσβεσιν, κατάβρεγμα ὁδῶν καὶ πότισμα τῶν νεοφυτευμένων δένδρων. Ἡ Κοινότης διὰ τοῦ ἀπὸ 7 Ἰανουαρίου 1966 ἐγγράφου της πρὸς τὸν Σύνδεσμον ληφθέντος πρὸ 5 ἡμερῶν ἠρνήθη τὴν δωρεὰν συμφώνως τῇ ἀπὸ 22 Δεκεμβρίου 1965 ἀποφάσει τοῦ Κοινοτικοῦ Συμβουλίου καὶ δι' οὗς λόγους ἀναφέρεται ἐν ταύτῃ. Συγχρόνως ἡ Κοινότης διὰ τοῦ ὡς ἄνω ἀρνητικοῦ ἐγγράφου της συνιστᾶ πρὸς τὸν Σύνδεσμον ὅπως τὸ ποσὸν τῆς ἀγορᾶς τῆς ἀντλίας «διατεθῇ διὰ τὴν ἐξυπηρέτησιν τῶν ἀναγκῶν τοῦ Ναυτικοῦ Γυμνασίου — Λυκείου μας». Καὶ διὰ μὲν τὴν ἄρνησιν καὶ τοὺς λόγους αὐτῆς ἐν τῷ ἐγγράφῳ τῆς Κοινότητος θὰ ἀσχοληθῇ εἰς πρώτην συνεδρίασίν του τὸ Διοικητικὸν Συμβούλιον τοῦ Συνδέσμου πρὶν ἢ οὕτος ἀπαντήσῃ πρὸς τὴν Κοινότητα. Διὰ τὴν παραίνεσιν ὅμως ταύτης ὑπὲρ τοῦ Γυμνασίου εὐχαριστοῦμεν ἀλλὰ φρονοῦμεν ὅτι, ἂν δὲν ἐπιδιώκεται δι' αὐτῆς ἕτερος δι' ἐντυπώσεις σκοπός, ἡ παραίνεσις αὕτη εἶναι περιττὴ καὶ κατευθύνεται πρὸς παραβίασιν ἀνοικτῶν θυρῶν. Καὶ τοῦτο διότι ὁ Σύνδεσμος καὶ προσωπικῶς οἱ διοικοῦντες αὐτόν, ὡς καὶ οἱ συγκροτοῦντες αὐτόν, ὡς καὶ οἱ ἱδρύσαντες αὐτόν, μεταξὺ τῶν ὁποίων καὶ οἱ κληρονόμοι Ἀγγελῆ δωρηταὶ καὶ δημιουργοὶ τῆς Στέγης τοῦ Γυμνασίου δὲν ἔχουν ἀνάγκην παραινέσεων καὶ συστάσεων οὐδενός, διότι ὅλοι οἱ ἐκφράζοντες τὸν Σύνδεσμον ἔχουν βίωμά των τὴν ἀγάπην, τὸ ἐνδιαφέρον καὶ τὴν βοήθειαν καὶ τοῦ Γυμνασίου καὶ τῆς Πατρίδος μας. Καὶ τὸ ἔχουν ἀποδείξει μὲ ἔργα καὶ ὄχι μὲ λόγους.

Χωρὶς τοὺς Συνδεσμικοὺς Ἀγγελέους, χωρὶς τὸν Σύνδεσμον οὔτε κτίριον Γυμνασίου θὰ ὑπῆρχεν, οὔτε αἴθουσαι διδασκαλίας, οὔτε ναυτικὰ ἐργαλεῖα ραντὰρ — ἀσύρματος κ. λ.π., ἀλλ' οὔτε ἡ προθήκη φυσικῆς — χημείας καὶ τόσα ἄλλα.

ΣΥΝΔΡΟΜΑΙ ΕΦΗΜΕΡΙΔΟΣ

Ἑλένη Ρέππια 1966 50, Ἠλίας Θεοχάρης 1966 50, Ἰσήδωρος Σιδηρόπουλος 1964-65-66 150, Ἰωάννης Σκαντζῆς 1966 (ἐξωτερ.) 180, Ἀνδράκος Κουφάλης 1963-64-65 150, Κων. Σκαντζῆς 1964-65 100, Ἰωάννης Πλαιτώνης 1966 (ἐξωτερ.) 180, Παρασκευᾶς Πλαιτώνης 1966 170, Παρασκευᾶς Πλαιτώνης 1966 50, Γεράσιμος Μητρόπουλος 1965-66 100, Νίκας Παναγιώτης 1966 50, Σπῦρος Δάνδουρας 1966 50, Ἰωάννης Τριγκαίλας 1966 50, Ἰωάννης Μίχος 1964-65-66 150, Ἠλίας Τραχανᾶς 1966 50, Ἰωάννης Κουφουδάκης 1966 50, Γεώργιος Μέντης 1966 50, Μιχαὴλ Ἠλιόπουλος 1963-64-65-66 200, Προκόπιος Διοριμπαράκης 1964 50.

(Ἐφημερίδος - Συνδέσμου)

Σκουριλέτιος Ἰσίδωρος 1966 100, Θάνος Οἰκονόμου 1966 100, Σπῦρος Κιουντούρης 1966 100, Κων. Ἀρβανίτης 1964 100, Κων)νος Ἀρβανίτης 1965 100, Κων)νος Ἀρβανίτης 1966 100, Νικόλαος Παπαπέτρος 1966 100, Κατίνα Κούμαρη 1966 100, Κικὴ Ἀρβανίτου 1966 100, Θεόδωρος Κουζῆς 1966 100, Κων)νος Δουρατσῖνος 1966 100, Χαράλαμπος Δάνδουρας 1966 100, Ἰωάννης Δάνδουρας 1966 100, Σπῦρος Δάνδουρας 1966 100, Νικόλαος Χαβλόπουλος 1966 100, Γεώργιος Μητρόπουλος 1966 100, Ἀθηνᾶ Μητροπούλου 1966 100, Ἠλίας Μιχαλόπουλος Ν. 1966 100, Παναγιώτης Μαρλᾶς 1966 100, Ἠλίας Μιχαλόπουλος Π. 1966 100.

ΔΙΠΛΩΜΑΤΑ

Ἔλαβεν δίπλωμα Β.΄ Πλοιάρχου ὁ κ. Γεώργιος Γ. Μακρῆς.

ΚΟΙΝΩΝΙΚΗ ΖΩΗ

ΓΕΝΝΗΣΕΙΣ

Τὸ ζεῦγος κ. Εὐαγγέλου Κων)νου Βλάχου ἀπέκτησεν ἀγοράκι. Νὰ τοὺς ζήσῃ.

ΒΑΠΤΙΣΕΙΣ

Εἰς τὰς 9)1)66 ἐβαπτίσθη τὸ τέκνον τῆς συμπολίτιδος Βιολέτας Λ. Δημοπούλου (τὸ γένος Ν. Τσώνου) καὶ τοῦ ἐδόθη τὸ ὄνομα Μαρία.

Εἰς τὸν ἱερὸν Ναὸν Ἁγίου Νικολάου Γαλαξειδίου ἐβαπτίσθη τὸ ἀγοράκι τῶν συμπολιτῶν μας Χρυσοστόμου καὶ Εὐαγγελίας Κωνσταντάκου, τὸ γένος Μαμαρέλη. Ἀνάδοχος ὁ κ. Δημήτριος Βουζαντόπουλος.

ΓΑΜΟΙ

⁂ Ἐπέλεσαν τοὺς γάμους των ἐν στενῷ οἰκογενειακῷ κύκλῳ ὁ ἀνεψιός μου Ἰωάννης Λ. Ἀγγουρᾶς μετὰ τῆς δεσποινίδος Εὐαγγελίας Λουπράρη. Παράνυμφος ἡ Δ)νὶς Τσιπούλα Σ. Τσίπου. Τοὺς εὔχομαι κάθε εὐτυχία.

Ὁ Θεῖος τους
Σπυρ. Δουρατσῖνος

Τὴν 20ην Δεκεμβρίου εἰς τὸν ναὸν Ἁγίου Διονυσίου τοῦ Ἀρεοπαγίτου ἐτελέσθησαν οἱ γάμοι τοῦ κ. Σπύρου Ἠλία Λαρίγγου τραπεζ. ὑπαλλήλου μετὰ τῆς Δ)δος Ρένας Γαβιαλᾶ.

Παράνυμφος παρέστη ὁ πέως ὑπουργὸς καὶ βουλευτὴς κ. Γεώργιος Βογιατζῆς ὡς καὶ ὁ ἰατρὸς κ. Ρώτας.

Παρέστησαν ἡ Κα Ἀντιγόνη Γ. Βογιατζῆ, ὁ κ. Νάσος Περρωτῆς τ. ὑπουργὸς, ὁ βουλευτὴς κ. Ἀριστείδης Περρωτῆς μετὰ τῆς κυρίας του, ἡ Κα Ἰσμήνη Περρωτῆ, ὁ κ. καὶ ἡ κ. Μιχαὴλ Μιγγρέλη καὶ πολλοὶ προσκεκλημένοι ἐκ Παρναασσίδος, Ἀθηνῶν καὶ Εὐβοίας.

⁂ Ὁ κ. Δημήτριος Σκαφτοῦφος καὶ ἡ δὶς Ἀστεμίνα Μπούρα ἐκ Βιδαβῆ ἐτέλεσαν τοὺς γάμους των.

⁂ Ὁ κ. Μιχαὴλ Καναβάρης μηχανικὸς καὶ ἡ δὶς Ἑλένη Κοντοῦ ἐτέλεσαν τοὺς γάμους των.

⁂ Ἡ δὶς Βούλα Ε. Βούλγαρη καὶ ὁ κ. Σπαμάτης Τσουλλακόπουλος ἐτέλεσαν τοὺς γάμους των.

ΔΩΡΕΑΙ

ΔΩΡΕΑΙ Κ. Ζ. ΤΣΙΠΓΟΥΝΗ

Ὑπὲρ τοῦ Ν. Γυμνασίου δρχ. 5.000, Διὰ τὴν ἐπισκευὴν Ἁγίου Ἀνδρέου δρχ. 1000. Διὰ φάρμακα ἀπόρων δρχ. 700.

⁂

Ὁ κ. Ἀναστάσιος καὶ Εὐθύμιος Τζιγγούνης εἰς μνήμην τοῦ πατρός των καὶ προσφιλῶν δραχμὰς 2.000 ὑπὲ τῆς Ἐπαγγελματικῆς Σχολῆς Γαλαξειδίου.

⁂

Σεβαστὴ Σπυροπούλου εἰς μνήμην γονέων καὶ ἀδελφῶν δραχμὰς 500 ὑπὲρ τῆς Ἐπαγγελματικῆς Σχολῆς.

⁂

Εὐσταθία Γ. Χαυλοπούλου εἰς μνήμην τοῦ συζύγου της δρχ. 200 ὑπὲρ τῆς Ἐπαγγελματικῆς Σχολῆς.

⁂

Μαρία Ν. Ἀγγουρᾶ δρχ. 1.000 ὑπὲρ τῆς Ἐπαγγελματικῆς Σχολῆς.

Τὸ Δ. Συμβούλιον τῆς Ε. Σχολῆς εὐχαριστεῖ ὅλους θερμῶς.

Ἡ Πρόεδρος
Ζ. Τζιγγούνη

ΣΥΝΔΕΣΜΟΥ

⁂ Ἡ κ. Ἀθηνᾶ καὶ ὁ κ. Εὐθύμιος Ἠλ. Μητρόπουλος προσέφεραν δρχ. πεντακοσίας ὑπὲρ τῶν σκοπῶν τοῦ Συνδέσμου, εἰς μνήμην τοῦ ἀξεχάστου συζύγου καὶ πατρὸς ὡς καὶ λοιπῶν προσφιλῶν τῶν νεκρῶν.

⁂ Ἡ οἰκογ. Τσοτσόλιου προσέφερε δρχ. ἑκατὸν εἰς μνήμην Ρηγούλας Κατσιανάκη, ὑπὲρ τῶν σκοπῶν τοῦ Συνδέσμου.

⁂ Ὁ κ. Γεώργιος Εὐθ. Μητρόπουλος προσέφερε δρχ. ἑκατὸν πεντήκοντα ἀντίτιμον τοῦ κερδηθέντος νομίσματος τῆς Βασιλόπιτας 9.11.66 ὑπὲρ τῶν σκοπῶν τοῦ Συνδέσμου.

⁂ Ὁ κ. Γεώργιος Κοντόρηγας προσέφερε δρχ. διακοσίας πεντήκοντα ὑπὲρ τῶν σκοπῶν τοῦ Συνδέσμου καὶ ἐγγραφὴν τῆς νεογεννήτου ἐγγονῆς του ὡς μέλους τοῦ Συνδέσμου.

⁂ Ὁ κ. Ἰω. Πειραίσχος εἰς μνήμην Εὐθυμίου Ἠλία Λεβαντῆ καὶ τῶν ἀδελφῶν αὐτοῦ δραχμὰς 500, ὑπὲρ τῶν σκοπῶν τοῦ Συνδέσμου.

ΥΠΕΡ ΝΑΩΝ

Ὁ Νικ. Κουφάλης προσέφερεν 5 δολλάρια.

Ὡσαύτως ὁ Σίμος Σκαφτοῦρος εἰς μνήμην τῶν γονέων του δραχ. 200.

Ἡ δὶς Ἑλένη Γ. Περδικούλη δραχ. 1000.

Ἐκκλησ. Συμβούλιον Ἁγίου Ἰωάννου θερμῶς εὐχαριστεῖ.

—Ἡ Δ)νὶς Ἑλένη Γ. Περδικούλη προσέφερε ἑτέρας δρχ. 1000 διὰ τὸν Ἅγ. Νικόλαον καὶ ἑτέρας χιλίας διὰ τὸν ἱερὸν ναὸν Ἁγ. Παρασκευή.

Τὰ Ἐκκλησ. Συμβούλια θερμῶς εὐχαριστοῦν.

ΔΙΑ Τ. Ν ΠΑΝΑΓΙΑΝ ΤΩΝ ΒΛΑΧΕΡΝΩΝ

⁂ Γεώργιος καὶ Σανιὼ Γικούλια, δραχ. 1.000 (εἰς μνήμην τῶν Γονέων των).

⁂ Παρασκευούλα Π. Τσούνα δρχ. 100.

⁂ Μαριγὼ Δ. Κεκκινογιώργη δρχ. 500, (εἰς μνήμην τοῦ συζύγου της).

ΔΙΑ ΤΟ Ν. ΜΟΥΣΕΙΟΝ

Ἅγιος Διονύσης Ἰωάννου Κωνσταντίνου Τρίγκαλα 3 Μακαράδες μικροὶ χωρὶς ράγουλα, Ἀναστάσιος Κωστέλος 1) Μικρὸς Μακαρᾶς 1) Μικρὸς Μακαρᾶς Παρασκευὴ Ἠλία Πλαιτώνη.

1 Γύρο ἐξέρτημα τῆς ὑδραυλίας τῶν ὑδάτων τῶν ἱστιοφόρων.

ΔΙΑΦΟΡΟΙ

⁂ Ἡ κυρία Νικ. Ἀγγουρᾶ συνεχίζουσα τὴν φιλάνθρωπον καὶ φιλοπόλιδι δράσιν της προσέφερε 1) διὰ τὸ Δημοτικὸν Σχολεῖον Γαλαξειδίου δρχ. 3000 καὶ 2) διὰ τὴν Ἐπαγγελματικὴν Σχολὴν «Ἅγιος Ἀνδρέας» δρχ. 1000.

Διὰ τὸν φιλανθρωπικὸν

1) Βασιλικὴ Καρυδάκη Δρχ. 2000.

2) Τασούλα Πετρίτση εἰς μνήμην Ἀθηνᾶς Λαγκαούρη τὸ γένος Πέτρου Λεβαντῆ δρχ. 300.

3) Ντῖνος Μητρόπουλος εἰς μνήμην τῆς συζύγου του Μαρίκας καὶ λοιπῶν προσφιλῶν προσώπων Δρχ. 500.

4) Αἰκατερίνη Παπαγεωργίου δρχ. 500.

5) Διονυσία Βαράτου εἰς μνήμην τῶν γονέων της καὶ τοῦ ἀδελφοῦ της Παναγιώτου Δρχ. 100.

6) Ἀσημούλα Λουκᾶ Πλατώνη Δρχ. 100.

7) Κωστοῦλα Ἀχ. Ρουτήρη εἰς μνήμην συζύγου καὶ τέκνων της δρχ. 1000.

8) Ἰωάννης Πλατῆς εἰς μνήμην συζύγου του Γιαννίτσας καὶ τέκνων του δρχ. 300.

Σύνολον δρχ. 4.800.

Ἐν Γαλαξειδίῳ τῇ 31 Δ)βρίου 1965

Ἡ Πρόεδρος
Εὐσταθία Χαβλοπούλου

ΕΠΙΣΤΟΛΑΙ

τῆς «ΟΙΑΝΘΗΣ»:

Ἐν Νέᾳ Ὑόρκῃ 21η Δεκ)βρίου 1965

Πρὸς τὸν Αἰδεσιμώτατον Ἱερέα καὶ Ἐκκλησιαστικὸν Ἐπίτροπον Ἱεροῦ Ναοῦ Ἁγίου Νικολάου,

Ἀγαπητοὶ Συμπατριῶται,

Σᾶς ἀποστέλλομεν τὸ ποσὸν τῶν (200) διακοσίων δολλαρίων, ὅπως διατεθοῦν διὰ τὴν ἐπισκευὴν τοῦ καταστραφέντος Σταυροῦ τοῦ καμπαναριοῦ, λόγω σεισμοῦ. Σᾶς παρακαλοῦμεν ὅπως, μᾶς ἀποστείλετε κατάστασιν τῶν ἐξόδων καὶ δικαιολογητικὰ ποιούτων, τῆς διαθέσεως τοῦ ἄνω ποσοῦ. Ἡ προσφορὰ τοῦ ἀνωτέρω ποσοῦ γίνεται ἐκ μέρους τῆς Ἀδελφότητος, καὶ εἰς μνήμην τοῦ ἀειμνήστου Ἰωάννου Καραλιώτου ἐκ τῶν ἱδρυτῶν τῆς Ἀδελφότητος, ὡς καὶ ὅλων τῶν Ἀειμνήστων ἀπαβιοσάντων Μελῶν μας. Εἶναι ὑποχρεώσις μας ἠθική, καὶ ἱστορικὴ καὶ πατριωτική, ὅπως ἐρχόμεθα ἀρωγοὶ πρὸς τὰ ἱερά μας Ἱδύματα. Καὶ ἀὰ Χριστοῦγεννα καὶ Εὐτυχισμένος ὁ καινεύργιος χρόνος. Μὲ Ἀδελφικοὺς Χαιρετισμούς.

Διὰ τὸ Διοικητικὸν Συμβούλιον
Γεώργιος Π. Βαράτος
Πρόεδρος

τοῦ Ἁγ. Νικολάου:

Πρὸς τὸ
Σὸν Διοικητικὸν Συμβούλιον τῆς Ἀδελφότητος Γαλαξειδιωτῶν «Οἰάνθη»

Ἀξιότιμε κ. Πρόεδρε,

Τὸ Ἐκκλησιαστικὸν Συμβούλιον τοῦ Ἱεροῦ Ναοῦ Ἁγίου Νικολάου εὐχαριστεῖ ὑμᾶς καὶ δι' ὑμῶν τὸ Συμβούλιον καὶ τὰ μέλη τῆς ἀδελφότητος διὰ τὴν ἐκ διακοσίων (200) δολλαρίων δωρεὰν ὑπὲρ τοῦ καταστραφέντος ἐκ σεισμοῦ Σταυροῦ τοῦ κωδωνοστασίου καὶ εὔχεται ὅπως ὁ ἐν Σπηλαίῳ Γεννηθεὶς καὶ ἐν Φάτνῃ ἀνακληθεὶς διὰ τὴν Ἡμῶν Σωτηρίαν, χαρίζῃ ὑμῖν καὶ τῇ ἀδελφότητι ὑγείαν ἀκλόνητον, εὐτυχίαν καὶ μακροχρόνιον ἡμερῶν.

Τὴν 1ην Ἰανουαρίου ἐπὶ τῷ ἀνατέλλοντι Νέῳ ἔτει 1966 ἐν τῷ φρικτῷ καὶ Ἱερῷ Θυσιαστηρίῳ ἐπιτελῶν τὴν ἀναίμακτον θυσίαν, ἐδεήθην ὑπὲρ ὑμῶν καὶ τῶν τιμίων καὶ ἐναρέτων οἰκογενειῶν τῆς ἀδελφότητος καὶ παραλλήλως ἀνέγνωσα ἐπ' ἄμβωνος τὴν πρὸς ἡμᾶς ἐπιστολήν σας καὶ ἐν συνεχείᾳ ἐγένετο καὶ ἡ σχετικὴ ὁμιλία ὑπ' ἐμοῦ.

Ἐν κατακλείδι παρέχω ὑμῖν τὴν πατρικὴν σύστασιν ὅπως μένετε πιστὰ καὶ ἀφοσιωμένα τέκνα τῆς Ὀρθοδόξου Ἐκκλησίας σέβεσθε καὶ τιμᾶτε τὸν πνευματικόν σας Ἀρχηγὸν Σεβασμιώτατον Μητροπολίτην Ἀμερικῆς, ὑπερήφανοι διότι ἀπαρτίζετε μέλος τοῦ εὐγενεστάτου καὶ ἱστορικοῦ Ἔθνους τοῦ Ἑλληνικοῦ, εἰς τὰς παραδόσεις τὰς ἱερὰς τοῦ ὁποίου πρέπει νὰ μένετε ἀκλόνητοι καὶ ἂν καὶ μακρὰν εὑρισκόμενοι νὰ ἐνισχύετε τοῦτο εἰς τὰς σημερινὰς σκληρὰς δοκιμασίας του καὶ δὴ τὴν γενέτειράν Σας πατρίδα Γαλαξείδιον.

Διὰ τὴν εὐσέβειαν ὑμῶν πρὸς τὴν ἐκκλησίαν Του καὶ τὴν ἀφοσίωσίν σας πρὸς τὸ εὐλογημένον ὑπὸ τοῦ Θεοῦ Ἔθνους μας, ὁ Θεὸς θὰ ὀνομάσῃ ὑμᾶς πιστοὺς καὶ ἀγαθοὺς δούλους καὶ θὰ χαρίσῃ τὰ ἀγαθὰ καὶ ἐν τῇ ἐπιγείῳ ἀλλὰ καὶ τῇ ἐπουρανίῳ Βασιλείᾳ Του τὰ ὁποῖα ἠτοίμασε διὰ τοὺς ἐκλεκτοὺς καὶ ἀγαπῶντας αὐτόν.

Γαλαξείδιον 2 Ἰανουαρίου 1966

Εὐχέτης πρὸς Κύριον
+Γεώργιος Ἰω. Βογιατζῆς
Ἐφημέριος Ἱεροῦ Ναοῦ Ἁγίου Νικολάου

Ψηφιοποίηση: Ηλίας Π. Κουμπαρούλης

Πανγαλαξειδιωτική συγκέντρωσις κατὰ τὴν κοπὴν τῆς πίττας τοῦ Συνδέσμου Γαλαξειδιωτῶν

Τὴν 9 τρέχοντος μηνὸς ἐπραγματώθη τὸ προαναγγελθὲν χορευτικὸν τέϊον εἰς τὸ κέντρον Κολαμπόκα, τὸ ὁποῖον ὠργανώθη ὑπὸ τοῦ Συνδέσμου μιας τῶν ἐν Πειραιεῖ καὶ ἐν Ἀθήναις Γαλαξειδιωτῶν. Κατὰ τὴν διάρκειαν τῆς ὡραίας αὐτῆς Πανγαλαξειδιωτικῆς συγκεντρώσεως ἐκόπησαν δυὸ μεγάλαι βασιλόπιτται ὑπὸ τοῦ Προέδρου τοῦ Συνδέσμου κ. Ἰω. Μητροπούλου πλαισιωμένου ὑπὸ τῶν μελῶν τοῦ Διοικητικοῦ Συμβουλίου κ.κ. Νίκου Ἀγγουρᾶ, Γεώργου Μητροπούλου, Γεώργου Μικρῆ, Σπύρου Δουρατσίνου, κυρίας Κάκιας Μακρῆ καὶ δις Ἀσημίνας Μερίντζου. Ὁ κ. Ἰω. Μητρόπουλος πρὸ τῆς κοπῆς, ἀπηύθυνε θερμὸν χαιρετισμὸν καὶ πατριωτικὰς εὐχὰς διὰ τὸ νέον ἔτος πρὸς ὅλους τοὺς παρισταμένους, καὶ ὅπως ἐτόνισε πρὸς ποὺς ἀδελφοὺς Γαλαξειδιώτας, τὰς εὐγενεῖς Κυρίας Γαλαξειδιώτισας τὰς χαριτωμένας Γαλαξειδιωτοπούλας δεσποινίδας ποὺ ἡ παρουσία των ἠκτινοβόλησε χάριν καὶ ἀμορφιά, πρὸς τοὺς εὐγενεῖς ξένους ποὺ ἐτίμησαν μὲ τὴν παρουσίαν των τὴν ἑορτὴν τῆς πίττας καὶ πρὸς ὅλους τοὺς μὴ δυνηθέντας νὰ παραστοῦν καὶ τοὺς ξενητεμένους μας. Ἰδιαίτερα ὁ κ. Πρόεδρος ἐσημείωσε τὴν θριαμβευτικὴν ἐπιτυχίαν τῆς ἑορτῆς καὶ ἐτόνισε τὴν συνεχῆ ἀντιπόκρισιν τῶν Γαλαξειδιωτῶν εἰς πᾶσαν πρόσκλησιν τοῦ Συνδέσμου, δεῖγμα ἐμπιστοσύνης πρὸς αὐτόν, διότι ὁ Σύνδεσμος ἐκφράζει ἀληθινὰ τὰ ἰδανικὰ τῆς πατρίδος μας καὶ τὴν Γαλαξειδιωτικὴν πίστιν εἰς αὐτά. Τὸ πρόγραμμα ἐτηρήθη ὅπως εἶχεν ἀναγγελθῆ καὶ ἡ ἐπιτυχία ὑπῆρξεν ἀπόλυτος. Παρ' ὅλον τὸν μεγάλον ἀριθμὸν τῶν παραστάντων ποὺ ὑπερέβησαν τοὺς 250, ὅλοι ἐπῆραν τεμάχιον πίττας καὶ τὰ χρυσᾶ νομίσματα ἔπεσαν εἰς τοὺς κ.κ. Τάκην Οἰκονόμου καὶ Γεώργον Μητρόπουλον ὁ ὁποῖος τὸ ἰδικόν του προσέφερεν ὡς μέλος τοῦ Διοικητικοῦ Συμβουλίου εἰς τὸν Σύνδεσμον Ἐπίσης ὁ ἐκλεκτὸς φίλος συμπολίτης κ. Ι. Πιλάβιος προσέφερεν ὑπὲρ τοῦ Συνδέσμου δύο πολύτιμα δῶρα ἀπὸ τὸ γνωστὸν ἐαυμάσιον συγγενικὸν του κατάστημα «Μάτι», ἕνα κοιλλιτεχνικώτατον λίθινον ἀμφορέα μὲ ἀνάγλυφα καὶ ἕνα πολυτελὲς μεγάλο κοιμβολόγιον σαλονιοῦ ἵνα καὶ τὰ δύο κληρωθοῦν διὰ λαχνῶν ὑπὲρ τῶν σκοπῶν τοῦ Συνδέσμου. Ἀτυχῶς λόγω ἐλλείψεως χρόνου, ἀνεβλήθη εἰς ἄλλην προσεχῆ συνδεσμικὴν συγκέντρωσιν ἡ διεξαγωγὴ τῆς διὰ λαχνῶν κληρώσεως. Εἰς τὴν ἑορτὴν παρευρέθησαν ἄνω τῶν 250 μεταξὺ τῶν ὁποίων ἀναφέρονται οἱ: κ. καὶ κ. Ἰωάν. Μητροπούλου, Κος καὶ ἡ Κα Νικ. Βλάμη, Κος καὶ ἡ Κα Νικ. Ἀγγουρᾶ, Κος Ἀνδρ. Μιχαλόπουλος, Κος καὶ Κα Νίκου Μπεριστιάνου, Κος καὶ Κα Ι. Μπεριστιάνου, Κος καὶ Κα Σταύρου Δάνδουρα, Κος καὶ Κα Ἀ. Τραϊκόβιτς, Δις Χρυσούλα Δάνδουρα, Κος καὶ Κα Τάσου Μπράτσου, Κος Τάκης Στέφος, Κος καὶ Κα Χρυσικοῦ, Κος Τάκης Στεφόπουλος, Κος καὶ Κα Μπεριστιάνου, Κος Ἀνδρ. Μιχόπουλος, Κος καὶ Κα Σ. Λογιοπούλου, Κος Γεώργ. Μακρῆς, Κος καὶ Κα Θ. Κουζῆ, Κος καὶ Κα Ὑφαντῆ, Κα Ἑλένη Μαστορίκου, Δις Χαρ. Μακρῆ, Δις Ἀρτ. Πρίμα, Κα Νότα Πρίμα, Δὶς Ἄννα Κουζῆ, Κος καὶ Κα Τάκη Ἀγγελῆ, Κος καὶ Κα Β. Νιγκολόσιαν, Κα Δ. Παπαδοπούλου, Κος Δῆμος Κουρεντῆς, Κος Γ. Κοντόριγγας, Κος Ι. Μπέρτσης Κος Κα καὶ Δὶς Ἠλία Τραχανᾶ, Δίδες Μαίρη Κυραφίδου, Ἀγγελικὴ Πίγκου, Κικὴ Μπότση, Μαίρη Ψυχογιοῦ, Μήνα Καλαντιάτη, Μίμης Πίγκος, Δ. Ζαφειρίου, Τάκης Τερζόπουλος, Ἀγης Παπογεωργίου, Ἰω. Φωτίου, Νίκος Ρουμελιώτης, Κος Κα καὶ Δὶς Σπυρ. Δουρατσίνου, Κος καὶ Κα Ν. Ζαχαροπούλου, Κα καὶ Δὶς Ζαχ. Τρίγκαλα, Κος Κα Δὶς καὶ Γρηγορ. Δημ. Κυριακουλάκου, Κος καὶ Κα Εὐαγ. Παπαμιχαήλ, Κος Α. Παπαμιχαήλ, Κος Ἀλεξ. Κανδιαλάρος, Κος καὶ Κα Καϊπαντζῆ, Κος καὶ Κα Ἰω. Πυλαβίου, Κος καὶ Κα Μιχαὴλ Καραλῆ, Κα Γούλα Γούναρη, Κος καὶ Κα Γ. Μητροπούλου, Κος Ντίνος Μητρόπουλος, Κος Κα Δ. Παπαδημητρίου, Δις Ἑλένη Χατζῆ, αἱ Κα Νανούλα Χαριτοπούλου, Ἄρτεμις Παπακωνσταντοπούλου, Χ. Καλαμπόκη, Δὶς Νανὰ Ἀνδρουτσοπούλου μετὰ τοῦ μνηστῆρος της Κου Εὐθυμίου, Κος καὶ Κα Δημ. Ζέρβου, Κος καὶ Κα Στέλιου Κουρεντίνη, Κα Ζωὴ Κοπάτσου, Κα Δημ. Παλαιολόγου, Κος Σπῦρος Ν. Δανδούρας, Κος Σ. Μελησσάρατος, Κος Ι. Ἀθανασιάδης Κος Π. Στεφανῆς, Κα Μαρία Βεβερίνου, Δις Τούλα Συμιγιάτου, Δὶς Κοίτη Βελοπούλου, Οἰκογένεια Κου Β. Σπανογιοῦ, Κος καὶ Κα Παπαδοπούλου, Κος καὶ Κα Γ. Ἀθανασοπούλου, Κος καὶ Κα Ἠλ. Μιχαλοπούλου, Κα Γεωργ. Ἀντωνοπούλου, Δὶς Ἀσημ. Μερίτζου, Κα Ζωὴ Τζιγγούνη, Κα Κατ. Κούμαρη, Κα Ἀθ. Κομμένου, Κα Ἑλ. Βισβίκη, Κα Ἀνθούλα Κ. Ἀρβανίτου, Δὶς Μαίρη Καΐρη, Κος καὶ Κα Γ. Θωμᾶ, Κα Βιολέτα Η. Μητροπούλου, Κα Ἰουλία Γαραβάκη, Κος καὶ Κα Γ. Βασκαλοπούλου, Κος καὶ Κα Εὐαγ. Σοφραί, Κος Κ. Τάκης Οἰκονόμου, Κος Δημήτριος Κωνσταντίνου, Κος Ἰωάννης καὶ Κα Εἰρήνη Ἀνέστη, Κος καὶ Κα Εὐθ. Ποντίδα, Κος καὶ Κα Εὐθ. Προκαλάμου, Οἰκογ. Κουφαλισάκη, Οἰκογέν. Ἀλεξίου, Κος καὶ Δὶς Γ. Φουρνέλη, Κος καὶ Κα Μπαγιανιώτου, Κος καὶ Κα Μαυρομάτη, Κος Α. Μπορίκας, Κος καὶ Κα Σκατζῆ, Κος καὶ Κα Α. Κουφάλη Κος καὶ Κα Εὐθ. Κομμένου, Κος καὶ Κα Ἀναστασίου, Κος Νικολ. Σκατζῆς, Κος καὶ Κα Νικ. Σφέτσου, Κος καὶ Κα Σπαματιάδου, Κα Σωτ. Σφέτσου, Κα Μαρία Πεπερίδου, Κα Μαγδ. Τζελάτη, Κα Μαρία Χρυσίνη, Κα Οὐρανία Χρυσίνη, Κος Κα Κ. Παπαγεωργίου, Κος καὶ Κα Σχοινᾶ, Κα Σύλλα Δουρατσίνου, Κα Οὐρανία Παπαπέτρου, Κος καὶ Κα Παρ. Πλατώνη, Δὶς Λουΐζα Κούτουλα Κος καὶ Δὶς Ἰωάν. Καπσιμπούρη, Δίδα Μ. καὶ Σ. Οἰκονόμου, Κος Ν. Παπαδόπουλος, Κα Ἀσημ. Λεσιώτου, Κος Θεμελῆς, Ἀδελφαὶ Λαλεγιάννη, Κος καὶ Κα Κουτσουμίχου, Κος Ἀργ. Κουτσουμίχος Κα Εὐστ. Κουτσουμίχου, Κα Μαρία Γεωργίου, Κα Δημ. Παγώνη, Κα Ἄννα Λαλεγιάννη, Κος καὶ Κα Λ. Πριάππας, Κος Ἰωάν. Πράππας, Κος καὶ Κα Α. Μαιχᾶ, Κα Μαρ. Μαιχᾶ, Κα καὶ Δὶς Π. Νίκα, Κα Φούλα Πίγκου, Κα Ἀσημ. Ἀρβανίτου, Δὶς Ἐλ. Τσοπλαιρῆ, Κα Χρυσ. Ἀρβανιτάκη, Δί)δας Ζωὴ Βιολέτα Ἀρβανίτου, καὶ Πίτσα Πετραντζᾶ, καὶ Δὶς Ζωὴ Ἀγγουρᾶ.

Ἐπὶ τῇ ἀποχωρήσει του ἐκ τοῦ Βασ. Ναυτικοῦ

Τελετὴ πρὸς τιμὴν τοῦ κ. Δ. Κατσανάκη

ΠΟΙΟΙ ΩΜΙΛΗΣΑΝ

Τὴν 13ην τρέχ. μηνὸς ἔλαβε χώραν τελετὴ ἐν τῇ αἰθούσῃ τελετῶν τοῦ Νοσοκομείου Σπελεχῶν Β. Ν. πρὸς τιμὴν τοῦ ἀποχωρήσαντος ἐκ τῆς ὑπηρεσίας συμπολίτου μας κ. Διονυσίου Κατσανάκη εἰς τὸν ὁποῖον ἀπενεμήθη ἐπαξίως ὁ βαθμὸς τοῦ Ὑπονομάρχου μετὰ 37 ἐτῶν εὐδόκιμον ὑπηρεσίαν εἰς τὸ Β. Ν.

Εἰς τὴν τελετὴν παρέστη τὸ ἀνώτερον προσωπικὸν τοῦ Ν)μείου καθὼς καὶ ἀντιπροσωπεῖαι ὅλων τῶν ὑγειονομικῶν ἀξιωματικῶν τοῦ Β. Ν.

Ὡμίλησαν ὁ Δ)ντὴς τοῦ Ν)μείου πλοίαρχος ἰατρὸς κ. Δημήτριος Λεμπέσης, ὁ πλοίαρχος ἰατρὸς κ. Ἀλ. Ἀναστασιάδης ἡ ὑποπλοίαρχος Διευθύνουσα τῶν ἀξιωματικῶν Α)Ν Δ)νὶς Βουλγαράκη καὶ οἱ ἐν ἀποστρατείᾳ ὑπουναύαρχοι ἰατροὶ κ.κ. Κ. Ποπαδημητρίου καὶ Κ. Ἀγγελίδης ἐξάραντες τὰς πολυτίμους ὑπηρεσίας του, τὸ ἀνώτερον ἦθος καὶ τὰς ἀρετὰς τοῦ συμπολίτου μας. Ἐν συνεχείᾳ ὁ Δ)ντὴς τοῦ Λιμενάρχειου κ. Λεμπέσης προσέφερε ἐκ μέρους τοῦ προσωπικοῦ τοῦ Ν)μείου εἰς τὸν συμπολίτην μας, ἓν ἀργυροῦν κύπελλον καὶ ἀρχαϊκὸν ἴγδιον εἰς ἀνάμνησιν τῶν πολυτίμων ὑπηρεσιῶν του εἰς τὸ Β.Ν. καὶ ἐκ μέρους τῶν ἀξιωματικῶν Α)Ν προσεφέρθη ὡραιοτάτη ἀνθοδέσμη μὲ θερμὰς εὐχάς.

Εἰς τὸ τέλος λίαν συγκεκινημένος διὰ τὰς ἐκδηλώσεις ταύτας ἀπήντησεν καταλλήλως ὁ συμπολίτης μας κ. Διον. Κατσανάκης εὐχαριστήσας πάντας τοὺς ἀνωτέρω.

Τὰ λεχθέντα ὑπὸ τοῦ Ἀρχηγοῦ τοῦ Ὑγειονομικοῦ Σώματος τοῦ Β.Ν. καὶ Διευθυντοῦ τοῦ Νοσοκομείου Σπελεχῶν Β.Ν. κ. Δημ. Λεμπέση κατὰ τὴν τελετὴν τῆς 12 Ἰανουαρίου 1966 ἐπὶ τῇ ἀποχωρήσει ἐκ τῆς ἐνεργοῦ ὑπηρεσίας τοῦ Πλοιάρχου (Φ) Δ. ΚΑΤΣΑΝΑΚΗ.

«Ἀγαπητοὶ συνάδελφοι, Κυρίαι, Δεσποινίδες καὶ Κύριοι,

Αἰσθάνομαι ἰδιαιτέραν τιμὴν καὶ συγκίνησιν ἀποχαιρετῶν σήμερον δι' ὀλίγων τὸν ἐκλεκτὸν συνάδελφον Πλοίαρχον Φαρμ. Διον. Κατσανάκην.

Ὁ ἀπερχόμενος Πλοίαρχος Φαρμακοποιὸς Διονύσιος Κατσανάκης Β. Ν., εἰς ὅλους τοὺς τομεῖς ἔνθα ἡ εἰδικότης του τὸν ἐτοποθέτησεν ὑπῆρξεν πάντοτε ὁ ἄριστος. Παντοῦ διέπρεψεν καὶ ἡ δρᾶσις ποὺ ὑπῆρξεν πλουσία καὶ γόνιμος. Ἡ ἐργατικότης του ὑπῆρξεν ἐπιμελητικὴ καὶ ἡ ἱκανότης του ἡ ὀργανωτικὴ ἀπαραμίλλος.

Ὁ ψυχικός του κόσμος πλούσιος καὶ ἡ ἀγάπη του πρὸς τὸν πλησίον πρὸς τὴν ὑπηρεσίαν, πρὸς τὸν πάσχοντα συνάδελφον καὶ τὴν οἰκογένειάν του ἦτο τοιαύτη, ὥστε διὰ παντὸς νομίμου καὶ τιμίου τρόπου προσεπάθει νὰ καλύψῃ τὰς εἰς φάρμακα ἀνάγκας των καὶ τὸ ἐπετύγχανεν πάντοτε.

Ἡ ὑγειονομικὴ ὑπηρεσία τοῦ ὠφείλει πολλὰ εἰς τὸν τομέα τοῦτον, διότι εἰς τὴν συνισταμένην τῶν ἀπαιτήσεων τῆς ἐν γένει νοσηλείας τὸ φάρμακον κατέχει βασικὴν θέσιν, πρωταιμοιοῦχον δύναται τις εἰπεῖν.

Κατέλαβε διαδοχικῶς, διακρινόμενος πάντα, τὰς καιρίας θέσεις τοῦ

(Συνέχεια εἰς τὴν 4ην σελίδα)

Τὰ σκίτσα

(Συνέχεια ἐκ τῆς 1ης σελίδος)

τῆς ὁρκωμοσίας του, τῆς ἀναχωρήσεώς του πρὸς τὴν ἐξορίαν καὶ ἄλλων ἱστορικῶν καὶ ἐθνικῶν γεγονότων τόσον πρόσφιλῶν εἰς τὸν ἱδρυτὴν τοῦ κοφενείου μακαρίτην Ἠλίαν Καμβύσην. Τὴ πορφυρομονὴ τοῦ καινούργιου χρόνου χάρηκα παρέα, τραγούδι, γλέντι καὶ κιθάρα μέσα στὴν αἴθουσα τοῦ κεφενείου. Κιθάρα ὁ ἄλλος κουμπάρος μου Θύμιος Μπογιατζόπουλος.

Ἡ κουμπάρα μου γυναῖκα του. Ὁ λεβέντης Νίκος Μοσχολιός, ὁ θαυμάσιος Νίκος Ζαχαρόπουλος. Καὶ ἐγὼ μὲ τὴν γυναῖκα μου καὶ τὴ μικρότερη κόρη μου. Φαγητὸ πίκ-νίκ καὶ ὡραῖα γλυκὰ ποὺ μᾶς προσέφερε ἡ εὐγενικιά κουμπάρα μου κυρία Καμβύση, ποὺ μαζὶ μὲ τὰν σύζυγον, μᾶς συνηπρόφεψαν καὶ τραγουδίσαν μαζί μας. Καὶ τὰ μεσάνυχτα σβύσαμε τὰ φῶτα καὶ τὰ ξανανάψαμε μὲ εὐχὲς καὶ φιλιά. Καὶ σὲ δυὸ καθρέφτες γράψαμε μὲ κιμωλία, στὸν ἕνα «χαρούμενος ὁ καινούργιος χρόνος» καὶ στὸ ἄλλο ὁ ὑποφαινόμενος συνέχεια ἔγραψε ἕνα πρόχειρο: «Ἂς λείψῃ τὸ παράπονο κι' ὁ πόνος, καὶ ὁ παληὸς ποὺ τώρα ξεψυχάει, συχωρεμένος νἀναι ὁ φουκαρᾶς».

Καὶ ὁ Θύμιος Καμβύσης ὠρκίστηκε νὰ μὴ σβεστοῦν τὰ λόγια αὐτὰ ὡς τοῦ χρόνου. Ἔπεσι πέρασα, χωρὶς νευρικὰ ρεβεγιόν, καμπνοὺς, καὶ ἀθηναϊκὰ κουραστικὰ γλέντια, μέσα σ' ἕνα ἀνθρώπινο περιβάλον, μὲ ἀνυπόκριτη χαρὰ καὶ ἀληθινὴ ἀγάπη, τὴ παραμονὴ τῆς πρωτοχρονιᾶς. Ἀλλὰ καὶ χωρὶς χαρτιὰ καὶ πανγνίδι, χάρις στὴ θαυμασία ἔμπνευσι τῆς ἀστυνομίας ποὺ ἀπαγόρευσε στὰ καφενεῖα τὸ «31».. Τὴν εὐχαριστῶ εἰλικρινὰ, γιατὶ ἔτσι μᾶς ἔδωσε ἀφορμὴ νὰ χαροῦμε.

ΠΛΟΥΣΙΑ ΤΑ ΕΛΕΗ ΜΑΣ: Ἡ Μεγάλη ἐφημερίδα «Τάϊμς» τοῦ Λονδίνου ἀποκαλύπτει ὅτι οἱ 300 βουλευταί μας ἐκτὸς ἀπὸ τὰ ἄλλα ὑλικὰ καὶ τηνηματικὰ προνόμια καὶ ἐκτὸς ἀπὸ τὴν ἀφορολόγητη ἀντιμισθία τους ποὺ φτάνει μαζὶ μὲ τὶς ἐπιτροπὲς τὶς δρχ. δέκα ἑκατομμύρια ὀκτακόσιες χιλιάδες κάθε μῆνα, ἐπιβαρύνουνε τὸν προϋπολογισμὸ καὶ τοὺς Ἕλληνας φορολογουμένους μὲ ἄλλες 2.200 λίρες Ἀγγλίας κάθε μέρα γιὰ τὴν δωρεὰν ἀλληλογραφία τους, τηλέφωνα καὶ τηλεγραφήματα, δηλαδὴ δραχμὲς κάθε μέρα 185.000 καὶ γιὰ τοὺς 300 κάθε μῆνα δρχ. πέντε ἑκατομμύρια πεντακόσιες χιλιάδες. Οἱ ὑπολογισμοὶ αὐτοὶ ποὺ ἀφοροῦν ὅλους τοὺς ἐθνοπατέρες μας, μήτε τῶν ἀριστερῶν ἐξοπιρουμένων ποὺ ὡς γνωστὸν θέλουν σὰν προνόμιό τους τὸ ἐνδιαφέρον γιά... τὸ ψωμὶ τοῦ λαοῦ ἀσφαλῶς εἶναι κατώτεροι τῆς πραγματικότητος γιατὶ δὲν ἔχουν περιλάβει τὰ δωρεὰν παιδείδια, τὰ ἔξοδα διαμονῆς στὸ ἐξωτερικὸ ποὺ γιαυτὸ βρίσκεται κάποια δικαιολογία... ἐθνικῆς ἀνάγκης καὶ τὰ διπλὰ τέλη προσαδιοφόρον ἐπάγγελμα»...

ΑΠΑΝΤΗΣΙΣ ΕΙΣ ΕΡΩΤΩΝΤΑΣ: Ἐξ ἀφορμῆς μιᾶς «ἀπόψεώς» μας εἰς τὸ προηγούμενον φύλλον μας περὶ τῶν εὐμενῶν λόγων ὑπὸ τοῦ Προέδρου τῆς Κοινότητος διὰ τὸν Πρόεδρον τοῦ Συνδέσμου μας, ἀντιγράφομεν ἀπὸ τὸ πρακτικὸν τοῦ Κοινοτικοῦ Συμβουλίου τῆς 22 Νοεμβρίου 1965 σχετικὰς περικοπάς: Ὁμιλεῖ ὁ Πρόεδρος κ. Ν. Σφέτσος: Ἀφοῦ ἐκθέτει τὸ ἱστορικὸν τῆς δίκης τοῦ Μαμείου κατὰ τῶν μισθωτῶν τοῦ Κινηματογράφου, συνεχίζει ἐπιλέξει: «Καὶ οὕτω χάρις εἰς τὸν ἐλιγμὸν τοῦ κ. Ἰωάννου Μητροπούλου διεσώθη ἡ οἰκονομικὴ ὑπόστασις τοῦ Κληροδοτήματος, διότι ἐν ἐναντίᾳ περιπτώσει τοῦτο θὰ ἐστερεῖτο τὸ πηλεφωνημάτων καὶ τηλεγραφημάτων τῶν Κυριακῶν καὶ ἑορτῶν ποὺ πληρώνουμε ὅλοι οἱ ἄλλοι Ἕλληνες, ὡς καὶ ἡ δωρεὰν καταιγίδα τῆς ἀλληλογραφίας τῶν συγγενῶν καὶ φίλων ποὺ ἐξαποστέλλεται ἀπὸ τὰ σπίτια καὶ γραφεῖα τῶν βουλευτῶν μας καὶ μὲ φακέλους φέροντας τὴ σφραγίδα τους. Καὶ ἀκόμη θάπρεπε νὰ προστεθοῦν καὶ ἡ θάλασσα τῶν εὐχετηρίων ποὺ ἀποστέλλουν ἀτελῶς οἱ ἐθνοπατέρες μας πρὸς ὅλους τοὺς Ἕλληνας, ζωντανοὺς πεθαμένους καὶ ἀγέννητους ἀκόμα. Αὐτὰ ὅλα βέβαια μόνον μιὰ λέξι καὶ μιὰ φράσι τὰ ἐκφράζει: Ἡ λέξι ὄργιο καὶ ἡ φράσι μπᾶτε σκύλοι, ἀλέστε καὶ ἀλεστικὰ μὴ δίνετε. Καὶ ὕστερα μιλᾶμε γιὰ φόρους καὶ οἰκονομίες!!

Τώρα θυμοῦμαι κάτι ποὺ εἶπα σὲ μιὰ συνέντευξί μου σὲ δημοσιογράφους καὶ τὸ βρίσκω σωστό: «Τὸ ἀξίωμα εἶναι: Διὰ τοὺς ἠθικοὺς στράτευσις. Διὰ τοὺς ἀνικάνους λεοντῆ. Διὰ τοὺς ἠλιθίους παρηγοριά. Καὶ διὰ τοὺς ἰδιοτελεῖς καὶ ἀνηθίκους ἠθικῆς ἀνάγκης καὶ τὰ διπλὰ τέλη προσαδιοφόρον ἐπάγγελμα»...

ἥμισυ τῶν εἰσοδημάτων του..... Ἀλλὰ δὲν εἶναι δυνατὸν νὰ τυφλωθῶ καὶ νὰ μὴν ποιήσωμαι εὔφημον μνείαν διὰ τὰς πράξεις τοῦ κ. Μητροπούλου αἱ ὁποῖαι ἐστερέωσαν καὶ ἐθεμελίωσαν τὰ οἰκονομικὰ τοῦ Μαμείου Κληροδοτήματος». Καὶ ὁ ἴδιος Πρόεδρος συνεχίζων συνιστᾶ αὐστηρὰν προσήλωσιν εἰς τὴν ἀπόφασιν τοῦ Ἐφετείου διὰ τῆς ὁποίας ἠρμηνεύθη ἡ διαθήκη τοῦ ἀειμνήστου Ν. Μάμα. Αὐτὰ ποὺ ἐλέχθησαν τιμοῦν ὄχι μόνον δι' ὃν ἐλέχθησαν, ἀλλὰ κυρίως τὸν εἰπόντα ταῦτα διὰ τὴν θαρραλέαν ἐκ μέρους του ἀναγνώρισιν τῆς ἀληθείας. Καὶ αὐτὰ εἶναι ἱκανὰ ὡς ἀπάντησις πρὸς τοὺς ἐρωτῶντας.

ΕΥΘΥΜΙΟΣ ΠΡΟΚΑΛΑΜΟΣ
Δικηγόρος ἐν Ἀθήναις
ὁδὸς Σόλωνος 107
τηλέφ. 633.997

«Τὸ Γαλαξεῖδι»

ΕΦΗΜΕΡΙΣ ΤΟΥ ΣΥΝΔΕΣΜΟΥ ΓΑΛΑΞΕΙΔΙΩΤΩΝ
Καραΐσκου 111 ΠΕΙΡΑΙΕΥΣ
Μηνιαία ἔκδοσις

Ὑπεύθυνος
Κατὰ τὸ καταστατικὸν τὸ Διοικητικὸν Συμβούλιον τοῦ Συνδέσμου.
Βασ. Γεωργίου Α' 2.
Πειραιεὺς

Ὑπεύθυνος Τυπογραφείου
Νικόλ. Φραγκούλης
Βασιλέως Κωνσταντίνου 21

ΤΟ ΔΙΗΓΗΜΑ ΤΗΣ κ. Μ. ΧΑΤΖΗ

Ἡ συνέχεια καὶ τὸ τέλος τοῦ διηγήματος τῆς κ. Μ. Χατζῆ ἀναβάλλεται διὰ τὸ ἐπόμενον φύλλον λόγῳ πληθώρας ὕλης.

ΣΥΝΔΡΟΜΑΙ

Συνδρομαὶ ἐτησίως ἐσωτερικοῦ δρχ. 50 καὶ ἐνιαίως μετὰ τῆς ἐτησίας συνδρομῆς τοῦ Συνδέσμου δρχ. 100. — Γαλαξειδίου δρχ. 30. — Ἐξωτερικοῦ Δολλάρια 6 ἢ δρχ. 180. — Ἐμβάσματα Συνδέσμου Γαλαξειδιωτῶν κ. Γεώργιον Μακρῆν, Καραΐσκου 111.

Συγχρηματοδ. Π. Σταγή Ἡλεκτρ.

ΤΟ ΣΩΜΑΤΕΙΟΝ ΠΟΥ ΚΑΛΛΙΕΡΓΕΙ ΤΗΝ ΑΓΑΠΗ ΣΤΗ ΘΑΛΑΣΣΑ

Ο ΝΑΥΤΙΚΟΣ ΟΜΙΛΟΣ ΓΑΛΑΞΕΙΔΙΟΥ

Συμπληροῦται 4ετία ἀπὸ τῆς ἱδρύσεώς του

Μιὰ κατατοπιστικὴ ἐπιστολὴ τοῦ κ. ΝΙΚΟΛΑΟΥ ΒΛΑΜΗ

Ὑπὸ τοῦ Προέδρου τοῦ Ναυτικοῦ Ὁμίλου Γαλαξειδίου κ. Νικολάου Βλάμη ἐλάβομε καὶ δημοσιεύομε τὴν κάτωθι ἐπιστολήν:

«Φίλτατε κ. Διευθυντά,

ΠΑΡΑΚΑΛΩ ὅπως δημοσιεύσητε τὰ κατωτέρω σχετικὰ μὲ τὸν Ναυτικὸν Ὅμιλον Γαλαξειδίου πρὸς ἐνημέρωσιν τῶν μελῶν τοῦ Ὁμίλου ὡς καὶ τῶν συμπολιτῶν μας κατ' ἐντολὴν τοῦ Διοικητικοῦ Συμβουλίου τοῦ ΝΟΓ.

1.— «Ὁ Ναυτικὸς Ὅμιλος Γαλαξειδίου μὲ ἕδραν τὸ Γαλαξεῖδι συνεστήθη τὴν 9ην Δεκεμβρίου 1962 ἀπὸ τεσσαράκοντα περίπου Ἱδρυτικὰ μέλη.

2.—Σκοπὸς τοῦ ΝΟΓ εἶναι ἡ ἀνάπτυξις τῆς πρὸς τὴν θάλασσαν ἀγάπης, ἡ διάδοσις τῶν θαλασσίων ἐν γένει ἀθλημάτων (κολύμβησις, ἱστιοπλοΐα, κωπηλασία, ἀτματοδρομία, θαλάσσιον σκί, ὑποβρύχιον κυνήγιον κλπ) ἡ ἀνάπτυξις τῆς ἐρασιτεχνικῆς ἁλιείας, ἡ ψυχαγωγία καὶ ἡ σωματικὴ ἀγωγὴ τῶν μελῶν αὐτοῦ, ὡς καὶ ἡ σύσφιξις τῶν σχέσεων μεταξὺ τῶν μελῶν καὶ τῶν φίλων τῆς θαλάσσης.

3.— ΤΑ ΙΔΡΥΤΙΚΑ μέλη τοῦ ΝΟΓ ἅπαντα παλαιοὶ Γαλαξειδιῶτες, ἐνδιαφερόμενα διὰ τὸ Γαλαξεῖδι καὶ οὐχὶ διὰ τὸν ἑαυτόν τους ἐνόμισαν ὅτι προσφέρουν ὑπηρεσίαν εἰς τὴν γενέτειράν των, τὸ Γαλαξεῖδι, τόσον ὀνομαστὸν διὰ τὴν παλαιάν του Ναυτικὴν αἴγλην.

Ἐνόμισαν ὅτι τὸ Γαλαξεῖδι «ἡ πλέον Παλαιὰ Ναυτικὴ Πολιτεία τῆς Ἑλλάδος ποὺ προσέφερε καὶ προσφέρει τόσους ἐκλεκτοὺς καὶ φημισμένους Ναυτικούς, ὤφειλε νὰ διατηρήση τὴν Ναυτικὴν παράδοσιν καὶ νὰ προωθήση τοὺς νέους πρὸς τὴν θάλασσαν διὰ τῆς συστάσεως τοῦ Ναυτικοῦ Ὁμίλου, ἔστω καὶ κάπως καθυστερημένα, καθ' ἣν ἐποχὴν καὶ τὸ τελευταῖον παραλιακὸν χωρίον τῆς Ἑλλάδος ἀπέκτησε Ναυτικὸν Ὅμιλον. Σήμερον τὰ μέλη τοῦ ΝΟΓ ἀνέρχονται εἰς ἑκατὸν δέκα πέντε.

4.— Ἔσοδα τοῦ Ὁμίλου τυγχάνουσιν αἱ εἰσφοραὶ καὶ συνδρομαὶ τῶν μελῶν, αἱ δωρεαί, ὡς καὶ αἱ Κρατικαὶ ἐνισχύσεις πρὸς ἀνάπτυξιν τοῦ ἀθλητισμοῦ, δεδομένου ὅτι ὁ Ναυτικὸς Ὅμιλος τυγχάνει ἀθλητικὸν Σωματεῖον.

ΜΕΧΡΙ ΤΟΥΔΕ ἐκτὸς τῶν τακτικῶν ἐσόδων ἐκ τῶν μελῶν του καὶ τῶν δωρεῶν, ὁ ΝΟΓ ἔλαβεν εἰδικὴν ἐνίσχυσιν παρὰ τοῦ Ἑλληνικοῦ Ὀργανισμοῦ Τουρισμοῦ ἐκ δραχμῶν πεντήκοντα χιλιάδων πρὸς τὸν ἀποκλειστικὸν σκοπὸν ἐκτελέσεως παρὰ τοῦ ΝΟΓ ἐργασιῶν διαμορφώσεως χώρου διὰ τὴν δημιουργίαν τῶν ἐγκαταστάσεών του (ἀριθ. 10127 τῆς 7.4.65 ἀποφάσεως ἑλληνικοῦ Ὀργανισμοῦ Τουρισμοῦ).

Ἡ Εἰδικὴ αὕτη οἰκονομικὴ ἐνίσχυσις πρὸς τὸν ΝΟΓ ἐγένετο καθ' ὅσον ἐθεωρήθη ὑπὸ τοῦ Ὀργανισμοῦ Τουρισμοῦ ὅτι πὸ ὑπὸ ἐκτέλεσιν ἔργον τοῦ Ναυτικοῦ Ὁμίλου, εἰς τὴν εἴσοδον τοῦ λιμένος Γαλαξειδίου θὰ συμβάλη εἰς τὴν Τουριστικὴν ἀνάπτυξιν τοῦ Γαλαξειδίου, ὡς ἐνέγραψεν εἰς τὴν ὑποβληθεῖσαν πρὸς τὸν ὀργανισμὸν Τουρισμοῦ ἔκθεσίν του, ὁ ἀρχιτέκτων τῆς ὑπηρεσίας Τουρισμοῦ κ. Κουβάτσος, ἐπισκεφθεὶς τὸ Γαλαξεῖδι εἰδικῶς πρὸς τὸν σκοπὸν τοῦτον, κατόπιν ἐντολῆς τοῦ Ὀργανισμοῦ Τουρισμοῦ.

Ἄνευ τῆς διαπιστώσεως ταύτης τοῦ ὡς ἄνω ἀρχιτέκτονος ἦτο ἀδύνατος ἡ χορήγησις τῆς εἰδικῆς ταύτης οἰκονομικῆς ἐνισχύσεως τοῦ ΝΟΓ παρὰ τοῦ Τουρισμοῦ.

Ἔλαβεν ἐπίσης παρὰ τῆς Ὑπηρεσίας Κρατικῶν Λαχείων, δέκα χιλιάδας δραχμὰς κατὰ τὸ ἔτος 1963 καὶ εἴκοσι χιλιάδας δραχμὰς κατὰ τὸ ἔτος 1965. Ἡ ὑπηρεσία Κρατικῶν Λαχείων, ὡς γνωστόν, «κατ' ἔτος ἐνισχύει οἰκονομικῶς διαφόρους Ὀργανισμούς, Δήμους, Κοινότητας, Νομικὰ πρόσωπα, Ἀθλητικὰ Σωματεῖα, Ναυτικοὺς Ὁμίλους κλπ.

ΤΕΛΟΣ ἔλαβε δωρεὰν τῆς Κυρίας Μαρίας συζύγου Νικολάου Ἀγγουρᾶ ἐκ δραχμῶν δέκα πέντε χιλιάδων, ὡς καί τινας μικροτέρας δωρεὰς διαφόρων μελῶν τοῦ ΝΟΓ ἐκ δραχμῶν ἐν συνόλῳ δέκα περίπου χιλιάδων. Θὰ ἦτο παράλειψις ἐὰν δὲν ἐμνημόνευα ἐνταῦθα τὴν μεγάλην εὐεργεσίαν τῆς Τεχνικῆς Ἑταιρείας Ἀγγελιδάκη (ὁδοποιΐας Ἰτέας — Γαλαξειδίου) ἡ ὁποία ἐντελῶς δωρεὰν διὰ τῶν ἰδίων μηχανικῶν μέσων καὶ τοῦ προσωπικοῦ της προέβη εἰς τὴν ἐπιχωμάτωσιν καὶ ἰσοπέδωσιν μεγάλης θαλασσίας ἐκτάσεως εἰς τὴν θέσιν «Κάβος» τῆς παραχωρηθείσης ὡς κατωτέρω εἰς τὸν Ναυτικὸν Ὅμιλον. Τὴν Ἑταιρείαν Ἀγγελιδάκη ὁ Ναυτικὸς Ὅμιλος δι' ἀποφάσεως τοῦ Διοικητικοῦ Συμβουλίου ἀνεκήρυξε Μεγάλην εὐεργέτιδα τοῦ ΝΟΓ ὁμοίως δὲ καὶ τὴν Κυρ Μαρίαν Νικ. Ἀγγουρᾶ.

Η ΛΙΜΕΝΙΚΗ Ἐπιτροπὴ ὡς ἁρμοδία, τῇ ἐγκρίσει τῆς Νομαρχίας Φωκίδος, νομίμως ἐνεργήσασα παρεχώρησε διὰ τῆς ὑπ' ἀριθ. 10 τῆς 5.4.65 πράξεώς της διὰ μίαν δεκαετίαν τὸν παραλιακὸν χῶρον (Αἰγιαλὸν) ἐν Γαλαξειδίῳ εἰς θέσιν «Κάβος» πρὸς τὸν Ναυτ. Ὅμιλον Γαλαξειδίου τῇ αἰτήσει τούτου ἵνα ἐξωραϊσθῇ, ἐπιχωματωθῇ καὶ διαμορφωθῇ διὰ τῆς κατασκευῆς κρηπιδώματος ἐκ μπετόν, διὰ νὰ ἀποτελέσῃ βάσιν διὰ τὰς ἐγκαταστάσεις τοῦ ΝΟΓ, ὡς διαλαμβάνει τὸ ἔγγραφον τῆς Λιμενικῆς Ἐπιτροπῆς.

Μετὰ τὴν ἀνωτέρω παραχώρησιν, ὁ ΝΟΓ προέβη εἰς τὴν κατασκευὴν κρηπιδώματος, ἐκ μπετὸν μήκους τριάκοντα πέντε περίπου μέτρων ὡς καὶ εἰς ἐπιχωματώσεις τῇ βοηθείᾳ τῆς Ἑταιρείας «Ἀγελιδάκη» εἰς μῆκος πεντήκοντα περίπου μέτρων καὶ βάθος ἐντὸς τῆς θαλάσσης ἀπὸ τοῦ τοίχου καὶ τῶν βράχων τοῦ Κάβου 10—15 μέτρων.

ΔΕΝ ΠΑΡΕΧΩΡΗΘΗ εἰς τὸν ΝΟΓ κοινόχρηστος χῶρος διὰ θαλάσσια λουτρά, ὡς ἐλέχθη, ἀλλὰ θαλασσία ἔκτασις κατὰ μῆκος τῶν ἀποκρήμνων βράχων καὶ τοῦ τοίχου τῆς θέσεως «Κάβος». Ὁ ἤδη δημιουργηθεὶς χῶρος κατάλληλος σήμερον καὶ διὰ λουτρὰ ἐδημιουργήθη ὑπὸ τοῦ ΝΟΓ καὶ ἐξωραΐζεται δι' ἐκβραχισμῶν καὶ ἐπιχωματώσεων ὡς καὶ κατασκευῆς κρηπιδώματος ἵνα ἐγκατασταθῇ ὁ Ναυτικὸς Ὅμιλος Γαλαξειδίου καὶ οὐχὶ διὰ λουτρὰ πρὸς χρῆσιν τοῦ κοινοῦ. Ὁ οὕτω δημιουργούμενος χῶρος μετὰ τῶν σὺν τῷ χρόνῳ κατασκευασθησομένων ἐγκαταστάσεων τοῦ Νεοσοίκου, ἀποδυτηρίων, ἐντευκτηρίου, νεωρίων κλπ ἐπὶ μίαν δεκαετίαν τοὐλάχιστον θὰ ἀνήκῃ εἰς τὸν ΝΟΓ, ὁ ὁποῖος καὶ μόνον ὑπ' αὐτοῦ θὰ χρησιμοποιηθῇ, ὡς καὶ ὑπὸ τῶν ἀθλητῶν τοῦ ΝΟΓ, καὶ μαθητῶν τοῦ Ναυτικοῦ Γυμνασίου Ναυτοπροσκόπων διὰ τὴν ἐκμάθησιν τῆς κολυμβήσεως κωπηλασίας κλπ. Ὅλοι οἱ Ναυτικοὶ Ὅμιλοι τὰς ἐγκαταστάσεις των τὰς διαθέτουν μόνον διὰ τὰ μέλη των καὶ οὐχὶ διὰ τὸ κοινόν. Μία ματιὰ εἰς ὅλους τοὺς Ναυτικοὺς Ὁμίλους εἰς τὴν παραλίαν τῆς Ἀττικῆς ἀπὸ τοῦ Πειραιῶς μέχρι τῆς Βουλιαγμένης θὰ πείσῃ πάντα μὴ γνωρίζοντα τοῦτο. Φυσικὸν ἑπομένως εἶναι αἱ ἐγκαταστάσεις τοῦ ΝΟΓ νὰ προστατευθοῦν διὰ περιφράξεως ὡς συμβαίνει εἰς ὅλους τοὺς Ὁμίλους.

Ο ΝΑΥΤΙΚΟΣ Ὅμιλος Γαλαξειδίου καίτοι ἐκ τοῦ Καταστατικοῦ του οὐδεμίαν εἶχεν ὑποχρέωσιν ἐκ τῶν ἀνωτέρω εἰς τὴν θέσιν «Κάβος», κατὰ τὸ παρελθὸν ἔτος καὶ κατὰ τὸ τρέχον ἠσχολήθη καὶ διὰ τὸ κοινὸν ἤτοι διὰ τοὺς λουομένους Γαλαξειδιώτας πρὸς διευκόλυνσίν των εἰς τὴν κολύμβησιν. Δαπάναις τοῦ Ναυτικοῦ Ὁμίλου καὶ δοπάναις τοῦ Συνδέσμου Γαλαξειδιωτῶν ἐκ δραχμῶν 10.000 ἐν συνόλῳ κατεσκεύασε εἰς τὸ Κουτρὶ ἀποβάθραν (μῶλον) ἐκ μπετὸν διὰ τὴν προσέγγισιν τῶν λέμβων, ἰσοπέδωσιν καὶ ἐπίστρωσιν διὰ μπετὸν βραχώδους ἐκτάσεως διὰ τοὺς λουομένους.

Ἐπίσης δαπάναις τοῦ ΝΟΓ ἐκ δραχμῶν 3000 περίπου κατασκευάσθησαν τὰ αὐτὰ περίπου ἔργα εἰς τὴν θέσιν «Βιστρίθια» ἐπίσης διὰ τοὺς λουομένους Γαλαξειδιώτας τῆς περιοχῆς.

Ἐνίσχυσε οἰκονομικῶς τὴν ἐπιτροπὴν Γαλαξειδίου διὰ τὸν ἑορτασμὸν Ναυτικῆς Ἑβδομάδος τόσον κατὰ τὸ ἔτος 1964 ὅσον καὶ κατὰ τὸ 1965 διὰ 1000 δρχ. καθ' ἕκαστον ἔτος.

ΕΠΙΣΗΣ ἐνίσχυσε οἰκονομικῶς τοὺς Ναυτοπροσκόπους διὰ 1000 δρχμ. κατὰ τὸ ἔτος 1964 διὰ τὴν ἀγορὰν ὑφάσματος πρὸς κατασκευὴν στολῶν.

7.— Ὁ ΝΟΓ κατὰ τὸ ἔτος 1965 ἀνεγνωρίσθη ὑπὸ τῆς Γενικῆς Γραμματείας ἀθλητισμοῦ ὡς ἀθλητικὸν Σωματεῖον, ἐνεγράφη δὲ ὡς μέλος τόσον εἰς τὴν ΕΚΟΦ (Ἑλληνικὴ Κολυμβητικὴ Ὁμοσπονδία Φιλάθλων), ὡς καὶ εἰς τὴν ΕΙΚΟΦΝΣ (Ἑλληνικὴ Κωπηλατικὴ Ὁμοσπονδία Φιλάθλων Ναυτικῶν Σωματείων) ἀφ' οὗ προηγουμένως ἀπέκτησε τρεῖς λέμβους ἀγώνων, δύο ἀγορασθείσας παρὰ τοῦ Ναυτικοῦ Ὁμίλου Παλαιοῦ Φαλήρου, καὶ μίαν παραχωρηθεῖσαν πρὸς τὸν ΝΟΓ ὡς δῶρον παρὰ τοῦ Ὀλυμπιακοῦ Πειραιῶς.

8.— Τὰ ἔσοδα τοῦ ΝΟΓ κατὰ τὸ ἔτος 1963 ἀνῆλθον εἰς δραχμὰς 28.168 κατὰ τὸ ἔτος 1964 εἰς δραχμ. 9.442 καὶ κατὰ τὸ ἔτος 1965 εἰς δραχ. 104.947.

Τὰ ἔξοδα τοῦ ΝΟΓ κατὰ τὸ ἔτος 1963 ἀνῆλθον εἰς δραχμ. 8.490 κατὰ τὸ ἔτος 1964 εἰς δρχ. 18.392 κατὰ δὲ τὸ ἔτος 1965 εἰς δραχμὰς 62.767.

9.— Ἡ οἰκονομικὴ κατάστασις τοῦ Ναυτικοῦ Ὁμίλου Γαλαξειδίου ἀπὸ τῆς συστάσεώς του μέχρι τῆς 31ης Δεκεμβρίου 1965 ἔχει ὡς κάτωθι:

Ὡς πρὸς τὰ ἔσοδα.

1) Ἐκ δικαιωμάτων ἐγγραφῆς δραχ. 9.270.

2) Ἐκ συνδρομῶν τῶν μελῶν δρχ. 27.570.

3) Ἐκ δωρεῶν δραχ. 25.159.

4) Ἐκ τόκων Ἐθν. Τραπέζης δρ. 728.

5) Ἐκ Κρατικῆς ἐνισχύσεως δρχ. 79.830.

Σύνολον 142.557.

Ὡς πρὸς τὰ ἔξοδα:

1) Διάφορα ἔξοδα δραχ. 16.026.

2) Ἀξία πλωτοῦ ὑλικοῦ δραχ. 12.300.

3) Μόνιμοι ἐγκαταστάσεις δραχ. 60.845.

4) Ὀφειλέται συνδρομῶν 1965 δραχ. 480.

5) Κατάθεσις εἰς Ἐθν. Τράπεζαν δραχ. 52.908, (λογ)σμὸς 480122 ὑποκ. Πανεπιστημίου).

Σύνολον δραχ. 142. 557.

Εὐχαριστῶν διατελῶ φιλικώτατα

ΝΙΚ. Ε. ΒΛΑΜΗΣ

ΤΕΛΕΤΗ ΠΡΟΣ ΤΙΜΗΝ ΤΟΥ κ. Δ. ΚΑΤΣΑΝΑΚΗ

(Συνέχεια ἐκ τῆς 3ης σελίδος)

φαρμακευτικοῦ σώματος καὶ παρέμεινεν παντοῦ πιστὸς τηρητὴς καὶ ὑπέρμαχος τοῦ καθήκοντος καὶ ὅταν ἡ φωνὴ τῆς σκλαβωμένης Πατρίδος τὸ ἐκάλεσε, ἀψηφῶν τοὺς κινδύνους διέφυγε εἰς τὴν Μέσην Ἀνατολὴν ἔνθα διὰ τῆς δημιουργικῆς του ἐνεργητικότητος ὠργάνωσε ταχέως καὶ πλήρως τὴν φαρμακευτικὴν ὑπηρεσίαν καὶ διὰ τῆς ἀνυπερβλήτου δραστηριότητός του τὴν ἐπλούτισε μὲ ἄφθονον φαρμακευτικὸν ὑλικόν, ὥστε κατὰ τὴν ἀπελευθέρωσιν νὰ ὑπάρξῃ πλήρης ἐπάρκεια καὶ ἐδῶ ἀκάμη.

Καὶ ὅταν κατὰ τὴν θλιβερὰν ἐποχὴν τῆς ἀνταρσίας τοῦ στόλου ἐν Ἀλεξανδρείᾳ, τοῦ ἐζητήθη ἡ συμμετοχή του εἰς τὴν ἀπέλπιδι ἐπιχείρησιν ἀνακαταλήψεως τῶν μονάδων τοῦ στόλου ἔσπευσεν καὶ πάλιν ἐκ τῶν πρώτων εἰς τὴν φωνὴν τοῦ καθήκοντος καὶ ἀπέδειξεν ὅτι εἶναι καὶ γενναῖος καὶ γνήσιον τέκνον, τῆς μητρὸς τῶν ἡρώων, τῆς Ρούμελης.

Ὁ ἀδυσώπητος χρόνος ἐσήμανε τὴν στιγμὴν τῆς ἀποχωρήσεώς του ἀπὸ τὴν ἐνεργὸν ὑπηρεσίαν καὶ ἡ λύπη μας εἶναι πραγματικὴ καὶ μεγάλη καὶ ἐνῶ ἡ ἀγάπη μας καὶ ἡ ἐκτίμησίς μας θὰ τὸν περιβάλλουν ἀς μὴ λησμονεῖ ὅτι «ἀρκετὸν σπόρον ἔσπειρεν» καὶ τὸ ἔργον του εἶναι βέβαιος θὰ ὁλοκληρώσουν οἱ νεώτεροι ἐπερχόμενοι, πιστοὶ καὶ αὐτοὶ συνεχισταὶ τῆς φωτοδότου πορείας του.

Ἀντιλαμβάνομαι ὅτι ἡ λογοτεχνικὴ ἱκανότης μου ἠδίκησεν τὸν Κον Κατσανάκην. Θὰ χρειαζόταν μεγάλα περιγραφικὸ ταλέντο καὶ δὲν εἶναι παράδοξον νὰ μὴ τὸ ἔχω ἀφοῦ ποτὲ δὲν ἠσχολήθην σοβαρῶς μὲ τὴν λογοτεχνίαν γιὰ νὰ ὁλοκληρώσω τὴν προσωπικότητά του καὶ τὸ ἔργον του.

Κάποτε, παλαιὸς συνάδελφος ἐκρίθη ἰδιὰ πέντε λέξεων ἀρχομένων ἐκ τοῦ γράμματος Φ. (Φίλερης — Φιλήδονος) ἐγὼ θὰ προσπαθήσω νὰ τὸ ἀντικαταστήσω διὰ τοῦ Ἔψιλον. Εὐγενής, εὐερέθιστος, εὐθύς, ἐργατικός, εὐαίσθητος. Πιστεύω ὅτι διερμήνευσα τὰ αὐθόρμητα αἰσθήματα ἀγάπης καὶ ἐκτιμήσεως ὅλων μας ποὺ μᾶς πλημμυρίζουν πάντα καὶ ἰδιαίτερα τὴν στιγμὴν αὐτήν.

Προσπάθησε λοιπὸν καὶ σὺ μὲ τήν, λόγῳ φαρμακολογίας μυστικιστικὴν δύναμιν τῆς σκέψεώς σου, μὲ τὴν λεπτότητα τοῦ πνεύματός σου καὶ μὲ τὴν φαντασίαν, ἀποχωριζόμενος ἀπὸ τὴν ὕλην, νὰ μαντεύσῃς τὸν ἐσωτερικόν μας κόσμον, νὰ ἀγγίσῃς τὶς ἀλήθειες τῆς καρδιᾶς μας, τὰ ἀκατάλυτοι αἰσθήματά μας, ξεχνώντας τὴν ἀπουσίαν ἑνὸς τῆς παλαιᾶς φρουρᾶς. Καὶ ὅπως πρὸ ἑνὸς ἔτους ἐξῷ εἰς τὴν ἰδίαν αἴθουσαν κατὰ τὴν παραδόσιν - παραλαβὴν τοῦ ΝΙΣΒΝ, ἐπάνω ἀπὸ τὶς ἀνθρώπινες ἀπέλειες καὶ μικρότητες ἐζήτησα ἀγάπην, ὑψώνω καὶ πάλιν σήμερον τὸν πυρσὸν τῆς ἀγάπης καὶ σᾶς ζητῶ προσβλέποντες τὴν ματαιότητα τῶν ἐγκοσμίων νὰ πλησιάσωμεν ψυχικὰ ἀλλήλους.

Ἐλέχθη ἐδῶ τότε, ὅτι ὁ τέως Δ). τῆς εἶχε μαζί σου μίαν 35ετῆ καὶ ἀδιατάρακτον φιλίαν. Ἀρνοῦμαι τὴν ἀκρίβειαν τοῦ ἰσχυρισμοῦ τούτου.

Ἡ ἰδική μας τριακονταετὴς μόνον γνωριμία καὶ φιλία εἶχεν καὶ ἔχει κύριον χαρακτηριστικὸν τὰς συχνὰς ἐναλλαγὰς ὡς ἀποτόκους τοῦ ὁρμητικοῦ καὶ εὐεξάπτου χαρακτήρος μας.

Μία τοιαύτη ἀδιατάρακτος φιλία θὰ ἀπετέλει τέλμα δι' ἡμᾶς.

Ἀντιθέτως, ὅταν ὑπῆρξεν ἀνάγκη νὰ λάβωμεν θέσιν καὶ νὰ στηρίξωμεν τὴν ἀλήθειαν δὲν διστάσαμε καὶ δὲν ἐδίσταση καὶ σὺ νὰ καυτηριάσῃς μὲ τὴν γνωστήν σου εἰς ὅλους μας λεκτικὴν καὶ δηκτικὴν ἱκανότητα τῆς ἀεικινήτου γλώσσης σου κάθε μὴ σύμφωνον μὲ τὸ δίκαιον.

Κάποτε μὲ ἐθεώρησες διώκτην τῶν φαρμακοποιῶν καὶ ἐλαίβια δυσβάστακτον μέρος τῶν λεκτικῶν σου καταγγελιῶν. Ὅμως αἱ περιοδικαὶ αὗται καὶ ἐπιφανειακαὶ νεφώσεις τῆς φιλίας μας πιστεύω ὅτι κατ' οὐδὲν ἔβλαψαν τὸ βάθος ταύτης.

Εὐχαριστῶ τὸν Θεὸν ποὺ σὲ ἐμὲ ἔλαχεν ἡ πύχη νὰ σὲ ἀποχαιρετήσω ἀπερχόμενον τῆς ἐνεργοῦ ὑπηρεσίας καὶ εὑρισκόμενον εὐτυχῶς εἰς πλήρες σφρῖγος καὶ ὑγείαν, εὐθὺς καὶ εὐστοχίας ὡς πάλαι ποτὲ λοιχίας τῶν εὐζώνων, καὶ σοῦ προσφέρω τὸ κύπελλον τοῦτο, οὐδεμίαν σχέσιν ἔχον μὲ τὸν γνωστὸν ἀργυροῦν δίσκον, εἰς σὲ τὸν τερματίσαντα νικηφόρως μίαν μαραθώνειον πλήρη, πλουσίαν καὶ ὑπέροχον ἱστοδιοδρομίαν, ὡς δῶρον συμβολικῆς στηρμασίας καὶ ἀξίας, μὲ τὴν διαβεβαίωσιν ὅτι ἡ ἀγάπη μας καὶ ἡ πραγματικὴ ἐκτίμησίς μας, θὰ σὲ περιβάλλουν παντοῦ καὶ πάντοτε καὶ μὲ τὴν διάπυρον εὐχὴν νὰ ξαναγιορτάσωμε συντόμως καὶ θορυβωδῶς εὐτυχῆ γάμον καὶ σύμφωνα μὲ τὴν συμβουλήν μου πάντα μὲ νεαρὰν καὶ καλλιπάρειον ὕπαρξιν».

⁂

Τὰ λεχθέντα ὑπὸ τοῦ Πλοιάρχου (Φ) Δ. Κατσανάκη ἐπὶ τῇ ἀποχωρήσει του ἐκ τῆς ἐνεργοῦ ὑπηρεσίας κατὰ τὴν ἀποχαιρετηστήριον συγκέντρωσιν τῶν Ὑγειον. Ἀξιωματικῶν τοῦ Β.Ν. ἐν τῷ Νοσοκομείῳ Σπετλεχῶν Β.Ν. κατὰ τὴν 12 Ἰανουαρίου 1966.

«Ἀγαπητοί μου,

Κύριε Διευθυντά, Κύριοι, Κυρίαι καὶ Δεσποινίδες συνάδελφοι καὶ συνεργάτιδες.

Μὲ τὴν σημερινήν μας συγκέντρωσιν περιματίζεται ἡ σταδιοδρομία μου ἐν τῷ Β. Ναυτικῷ. Κατὰ τὸ μεγαλύτερον μέρος τῆς ἐκ 37 ἐτῶν δημοσίας ὑπηρεσίας μου συνεργάσθην μὲ σᾶς καὶ τοὺς προκατόχους συναδέλφους σας εἰς ὅλας τὰς Ναυτικὰς Ὑγειονομικὰς Ὑπηρεσίας Ξηρᾶς. Παρηκολούθησα ἐκ τοῦ σύνεγγυς τὰς προσπαθείας σας, συνεμμερίσθην τοὺς κόπους σας καὶ μετέσχον εἰς τὴν ἱκανοποίησιν καὶ τὴν χαρὰν διὰ τὰ ἐπιτεύγματά σας. Κατὰ τὸ μακρὸν αὐτὸ χρονικὸν διάστημα ἔλαβε χώραν μία ἀλληλουχία ποικίλων γεγονότων ἀπὸ παγκοσμίου ἀπόψεως, ὅσον καὶ ἀπὸ ἐθνικῆς πλευρᾶς. Ὅλαι αὐταὶ αἱ ἀνεξάντληποι ἀναμνήσεις καὶ αἱ εἰκόνες τόσων γεγονότων, τὰ ὁποῖα διεδραματίσθησαν εἶναι φυσικὸν αὐτὴν τὴν στιγμὴν νὰ κατακλύζουν τὴν μνήμην μου. Ἐκ

(Συνέχεια εἰς τὴν 5ην σελίδα)

ΠΑΡΑΚΛΗΣΙΣ

Σημ. Παρακαλοῦνται θερμῶς οἱ ἀποδοταχοῦ εὐσεβεῖς Γαλαξειδιῶτες ὅπως ἐνισχύσωσι τὴν ἀποπεράτωσιν τῶν κυγκλιδωμάτων καὶ ἐπιδιορθώσεων τῶν ἱερῶν Παρεκκλησίων τοῦ Ἁγίου κάι Ἀποστόλου Ἀνδρέου καὶ Ἁγίου Γεωργίου.

Συγχρηματοδότηση: Ηλίας Π. Κουμπαρέλλης

ΤΕΛΕΤΗ ΠΡΟΣ ΤΙΜΗΝ ΤΟΥ κ. Δ. ΚΑΤΣΑΝΑΚΗ

(Συνέχεια ἐκ τῆς 4ης σελίδος)

παραλλήλου πρόοδος καταπληκτικὴ ἐσημειώθη εἰς ὅλους τοὺς τομεῖς τῆς ἐπιστήμης καὶ φυσικὰ καὶ τῆς Ἰατρικῆς, τὴν ὁποίαν δὲν ἦτο δυνατὸν νὰ μὴ παρακολουθήση καὶ τὸ Ὑγειον. σῶμα τοῦ Β. Ναυτικοῦ.

Η ΚΑΤΑΤΑΞΙΣ

Ὅτε κατ' Ἰανουάριον τοῦ 1929 κατετάγην εἰς τὸ Β. Ναυτικὸν παλαιοὶ σεβαστοὶ συνάδελφοι, τινὲς ἐπιζῶντες καὶ πολλοὶ θανόντες, μᾶς ὑπεδέχθησαν, ἐνῶ ἐκ παραλλήλου ἄλλοι νέοι πότε, πρωτοπόροι, ἄξιοι, προβαδίσαντες συνάδελφοί σας, Ἰατροί, μετεκπαιδευθέντες εἰς τὴν Εὐρώπην, ἐπαινήρχοντο, ἵνα μεταλαμπαδεύσουν τὸ φῶς τῆς νεωτέρας ἐπιστήμης εἰς τὸ Ὑγειονομικὸ σῶμα τοῦ Β. Ναυτικοῦ. Ἀμέσως ἡ στάθμη τῆς ἐπιστημονικῆς καταρτίσεως τῶν Ὑγειονομικῶν ἀξιωματικῶν τοῦ Β. Ναυτικοῦ ἤρχισε γοργῶς νὰ ἀνέρχεται, ὥστε νὰ εὑρίσκεται σήμερον εἰς θέσιν ζηλευτήν. Δικαιολογημένα ἐπομένως λογίζεται καὶ εἰς ἰδιαιτέρως εὐτυχῆς περιστοιχιζόμενος ἀπὸ ὅλους σᾶς τοὺς φιλοπόνους σκαπανεῖς τῆς Θείας τοῦ Ἀσκληπιοῦ τέχνης, ἀξίους ἐπιγόνους ἐκείνων, οἱ ὁποῖοι προηγήθησαν ὑμῶν ἐν τῷ Β. Ναυτικῷ. Πῶς εἶναι δυνατὸν λοιπὸν μὲ ὅλον αὐτὸν τὸν κόσμον τῶν ἀναμνήσεων καὶ εἰς ἕνα περιβάλλον τόσω ἐκλεκτῶν συναδέλφων, ἀγαπητῶν συνεργατῶν, προσώπων τόσω προσφιλῶν, ὅπως ὅλοι σεῖς, τοὺς ἐποίους μετ' ὀλίγον ἀποχωρίζωμαι, πῶς εἶναι δυνατὸν κανεὶς νὰ μὴ συνέχεται ἀπὸ μίαν βαθυτάτην συγκίνησιν καὶ μάλιστα, ὅταν σεῖς εἶσθε καὶ οἱ τελευταῖοι τῆς μακροχρονίου ἐν τῷ Β. Ναυτικῷ ὑπηρεσίας μου;

Μιᾶς μακρᾶς περιόδου, τὴν ὁποίαν διέκρινε ἡ μεταξύ μας ἀγαστὴ συνεργασία, ὁ ὁμοιοβαθὴς σεβασμός, ἡ ἀλληλεγγύη καὶ ἡ συμπαράστασις εἰς τὴν ἐκπλήρωσιν τοῦ κοινοῦ σκοποῦ καὶ τῆς κοινῆς προσπαθείας νὰ βοηθήσωμεν τὸν πάσχοντα συνάδελφόν μας, νὰ τοῦ συμπαραστοιβῶμεν ὁ καθεὶς μας εἰς τὸν τομέα τῆς ἁρμοδιότητός του διὰ νὰ ἀνακουφίσωμεν τὸν πόνον του.

4 ΔΕΚΑΕΤΙΑΙ

Ἴσως κατὰ τὴν μακρὰν αὐτὴν χρονικὴν περίοδον τῶν πεσσάρων δεκαετηρίδων, κατὰ τὴν ὁποίαν συνέβησαν τόσα συνταρακτικὰ γεγονότα μὲ τὰς ἀναποφεύκτους ἐπιπτώσεις των εἰς ὅλον τὸν κόσμον καὶ εἰς τὴν μικρὰν Πατρίδα μας καὶ φυσικὰ καὶ εἰς τὸ Ναυτικόν της, ἴσως λέγω, νὰ ὑπῆρξαν πρόσωπα ξένα πρὸς τὸν κύκλον μας καὶ τὸ ἐπαναλαμβάνω μὴ ἀνήκοντα εἰς τὴν ἰδικήν μας οἰκογένειαν, διακατεχόμενα ἀπὸ ἰδεοληψίας καὶ μονιμερεῖς ψυχώσεις, ἀναποφεύκτως ἴσως συνδεδεμένας μὲ τὴν ἀνθρωπίνην φύσιν; νὰ μᾶς προσεπόριζαν πικρίας.

Ἀλλὰ κοιτὰ τὰς εὐχαρίστους αὐτὰς στιγμὰς τῶν ὡραιοτέρων ἐκδηλώσεων, δὲν εἶναι πρέπον, δὲν εἶναι λογικόν, δὲν εἶναι ἐπιτρεπταμμένον νὰ ἀφήσωμεν αἰσθήματα λύπης νὰ συνθλίψουν τὴν ψυχήν μας, οὔτε φευγαλέα κἄν νὰ ἐπισκιάσουν τὴν χαρμόσυνον ἀτμοσφαῖραν τῶν ὡραίων, τῶν ἀλησμονήτων αὐτῶν στιγμῶν.

Ὑπὸ τὸ κράτος λοιπὸν τῶν πρὸς ἐμὲ ἐκδηλώσεων τῶν αἰσθημάτων σας, τῆς ἀγάπης καὶ τῆς ἐκτιμήσεως, τὰ ὁποῖα ἀποτελοῦν δι' ἐμὲ ὑψίστην ἱκανοποίησιν καὶ μοῦ προξενοῦν βαθυτάτην συγκίνησιν καὶ ἀνέκφραστον χαράν, ἐπιθυμῶ νὰ σᾶς βεβαιώσω κατὰ τὸν πλέον εἰλικρινῆ τρόπον, ὅτι θὰ διατηρήσω τῶν ὡραίων αὐτῶν στιγμῶν πάντοτε ζωηρὰς τὰς ἀναμνήσεις. Θὰ αἰσθάνωμαι ὑπερήφανος γιὰ σᾶς καὶ θὰ παρακολουθῶ μὲ ἀδελφικὸν ἐνδιαφέρον καὶ ἀγάπην τὰς εὐγενεῖς προσπαθείας σας καὶ τὴν πρόοδόν σας.

Εὐχαριστῶ ἐκ μέσης καρδίας τοὺς ἀγαπητοὺς συναδέλφους κ.κ. Κ. Παπαδημητρίου καὶ Κ. Ἀγγελίδην, οἱ ὁποῖοι ἀντεπεκρίθεντες εἰς τὴν πρόσκλησίν μου, μὲ ἐτίμησαν διὰ τῆς παρουσίας των, ἀναζωπυρήσαντες παλαιὰς ἀναμνήσεις συνεργασίας καὶ κοινῶν προσπαθειῶν καὶ ἐν καιροῖς χαλεποῖς καὶ ἐν ἡμέραις δόξης καὶ ἐθνικῶν ἐξάρσεων.

Χάριτας ἐπίσης ὀφείλω πολλὰς πρὸς τοὺς ἀγαπητούς μου Ὑποδιευθυντὴν Πλοίαρχον, ἰατρὸν κ. Ι. Μπουντούρην καὶ τὸν Ἐπιμελητὴν Ὑπιπλοίαρχον Οἰκονομικὸν κ. Γ. Γεωργακόπουλον καὶ τὰς ἀξίας συνεργάτιδάς των Δίδας Βουλγαράκη καὶ Ἀντωνοπούλου εἰς τοὺς κόπους τῶν ὁποίων ὀφείλεται ἡ ὀργάνωσις τῆς σημερινῆς μας συγκεντρώσεως.

Τοὺς ἀγαπητοὺς συναδέλφους μου, τοὺς ἐν τῷ πρασίνῳ διακριτικῷ συναδέλφους μου, φαρμακοποιούς, τοὺς ἀποχωρίζομαι μὲ εἰλικρινῆ καὶ ἀνυπόκριτον συγκίνησιν, τοὺς ἀπευθύνω τὰς εὐχαριστηρίους προσρήσεις μου διὰ τὴν ἀγάπην καὶ τὴν ἐκτίμησιν, μὲ τὰς ὁποίας μὲ περιέβαλλον καὶ εὔχομαι ὁλοψύχως κατὰ τὴν περίοδον τῆς σταδιοδρομίας των τὸ μικρὸν Σῶμα μας νὰ ἴδῃ καλλιτέρας ἡμέρας.

Πρὸς τὸν ἀγαπητόν μου Διευθυντὴν Πλοίαρχον Ἰατρὸν κ. Δ. Λεμπέσην ἀπευθύνω τὰς ἐγκαρδίους εὐχαριστίας μου, δι' ὅσους λόγους φιλόφρονας μοῦ ἀπηύθυνε. Ἴσως ἡ μάλλον ἦσαν ὑπερβολικοί. Μὲ συνεκίνησαν βαθύτατα καὶ μὲ τὰ φτερὰ τῆς φαντασίας μὲ ἐπαιφέρεν σὲ κάποιαν μακρινὴν περίοδον, τὸ 1935, ὅτε μετ' ἄλλων ἀγαπητῶν συναδέλφων τοὺς ὑπεδέχθημεν εἰς τὸ θρυλικὸν Ν. Νοσοκομεῖον Ναυστάθμου.

ΟΙ ΤΕΛΕΥΤΑΙΟΙ

Παρῆλθον ἔκτοτε χρόνια πολλά, ὥστε ὁ κύκλος τῆς παλαιᾶς φρουρᾶς νὰ ἔχῃ τόσω πολὺ στενέψει. Ὁ ἴδιος μὲ τοὺς ὀλίγους ἀπομείναντας, τοὺς ἀγαπητούς μας Πλοιάρχους Ἰατροὺς κ.κ. Κ. Ρίζαν, Ἀλέκαν καὶ Βασίλην Ἀναστασιάδην νὰ εἶναι οἱ τελευταῖοι, οἱ ὁποῖοι θὰ περιαδώσουν τὴν σκυτάλην εἰς σᾶς τοὺς νεωτέρους. Καὶ πάλιν τὸν εὐχαριστῶ θερμότατα καὶ τοῦ εὔχομαι ἐγκάρδιως πλήρη ἐπιτυχίαν εἰς κάθε ἐπιδίωξίν του διὰ τὴν ἐξύψωσιν τοῦ Ὑγειονομικοῦ Σώματος τοῦ Β. Ναυτικοῦ, εἰς τὸ ὁποῖον θέλω νὰ πιστεύω ἀκραιδάφιτος, ὅτι περιλαμβάνονται καὶ οἱ συνάδελφοί μου φαρμακοποιοί.

Ἐγείρω τὸ ποτήρι διὰ τὴν προσωπικὴν καὶ οἰκογενειακὴν εὐτυχίαν ὅλων σας καὶ θερμότατα σᾶς εὐχαριστῶ διότι εὐγενῶς ἀνταποκριθέντες εἰς τὴν πρόσκλησίν μου ἐδώσατε διὰ τῆς παρουσίας σας τὸν τόνον τῆς χαρᾶς κατὰ τὴν σημερινὴν ἀποχαιρετιστήριον συγκέντρωσιν».

ΣΥΓΧΑΡΗΤΗΡΙΟΝ

Στὸν ἀγαπημένον μας ἔγγονον καὶ βαπτισιμιὸν Θεμιστοκλῆν Κ. Καλιμαντῆν λαβόντα τὸ δίπλωμα ἰατροῦ συγχαίρομεν ἐγκαρδίως εὐχόμενοι καλὴν σταδιοδρομίαν.

Ἡ γιαγιά του
Εὐτυχία Σκουτεράκου
Ἡ νονά του Ἔφη

ΝΕΑ ΤΟΥ ΤΟΠΟΥ

Πεννιὲς — Εἰδήσεις — Ὑποδείξεις

ΕΠΙΜΕΛΕΙΑ: Ε. Κ.

ΓΑΛΑΞΕΙΔΙ. Ἰανουάριος. «Θεία νὰ τὰ ποῦμε;» Οἱ λέξεις αὐτὲς εἶνε τὸ γνώρισμα τῆς παραμονῆς τῶν Χριστουγέννων καὶ τοῦ Ἁγ. Βασιλείου. Ἀπὸ τὰ χαράματα ὅμιλοι ἀπὸ μικροὺς βγῆκαν ἀπὸ τὰ φτωχικὰ των σπιτάκια νὰ χαρίσουν σὲ ὅλους μας τὰ χαρούμενα χρισπούγεννα καὶ τὸν Ἅγιο Βασίλη. Εἶναι οἱ πιτσιρικάδες ποῦ ἀπὸ ὄρθου βαθέως ξεκίνησαν νὰ τὰ ποῦνε ἀλλὰ καὶ νὰ μαζέψουν ἀρκετὰ δίφραγκα ἢ Τάλληλα ἴσως καὶ εἰκοσάρικα.

— Ποῖος μπορεῖ νὰ ἀρνηθῆ στὰ παιδάκια αὐτὰ μὲ τὸ χαρούμενο πρόσωπο νὰ τὰ ποῦν; Εἴπε εἶναι φτωχὸς οἰκογενειάρχης ἢ ἐργένης περιμένης νὰ μποῦν στὴν πόρτα σου νὰ τὰ ποῦν νὰ σκορπίση στὸ σπιτάκι σου τὴν χαρὰ νὰ σὲ κάνουν νὰ νοιώσης ὅτι εἶναι μέρες Χριστουγέννων, ἡμέρα οἰκογενείας, ἡμέραι ἀναμνήσεων...

— Εἶναι τὰ Χριστούγεννα ποῦ ξενητεμένου μας ὁ ὁποῖος ἀφοῦ ἄφησε τὰ νειάτα του στὴν ξενητειὰ ἦρθε συνταξιοῦχος νὰ ἀφήση τὴν τελευταία του πνοὴ στὴν Πατρίδα. Καὶ ἡ εἴδησή στὸ σπιτικό του τῶν μικρῶν μας γιὰ νὰ τὰ ποῦνε θὰ προξενήσουν ρίγη συγκινήσεως καὶ ἐνῶ τὰ παιδάκια θὰ ψάλλουν τὰ κάλαντα, αὐτὸς ἐνθυμεῖται τὴν παιδικήν του ζωή, ρίχνει ἕνα βλέμμα στὴν οἰκογενειακή του φωτογραφία, ἀτενίζει τοὺς γονεῖς του, τ' ἀδέλφια του, ποὺ δὲν ὑπάρχουν στὴ ζωὴ πιά καὶ ἕνα καυτὸ δάκρυ κυλάει ἀπὸ τὰ βουρκωμένα μάτια του... εἶναι ἡ μοῖρα τοῦ ξενητευμένου μας...

— Σ' ὅλες τὶς γειτονιὲς τὰ παιδιὰ χαρούμενα τρέχουν συνεχῶς ἀπὸ σπίτι σὲ σπίτι νὰ τὰ ποῦν. Βιάζονται νὰ μὴν τοὺς πάρουν τὴν «πελατεία» των. Αὐτοὶ εἶνε οἱ μικροὶ πιτσιρικάδες. Τὰ κάλαντα θὰ τὰ ποῦν καὶ τὰ Σχολεῖα μὲ ὁμάδες μαθητῶν καὶ μαθητριῶν. Αὐτοὶ ξέρουν ὅπου κι' ἂν πᾶνε νὰ τὰ ποῦνε θὰ εἰσπράξουν ἡγεμονικὰ δῶρα γιατὶ τὸ προϊὸν θὰ διατεθῆ γιὰ σχολικὲς ἀνάγκες κι' ἔτσι ὁ καθεὶς γίνεται γαλαντόμος.

ΣΗΜΕΡΟΝΕΙ ἡ ἁγία ἡμέρα τῶν Χριστουγέννων καὶ πλῆθος ἐντοπίων καὶ ξένων ἔχουν κατακλυσθῆ ἐνῶ ὁ καιρὸς ὅμως εἶνε ἀπαίσιος. Ἕνας τρελλογαριμπῆς ἔχει βάλει ὅλα τὰ δυνατά του. Βροχὴ μὲ τὸ πουλούμι. Νὰ μὴ μπορῆ νὰ ξεμυτήση κανεὶς ἔξω. Ὁ κόσμος κλείστηκε στὰ σπίτια γιὰ κούμ-κάν, ἢ στὸν κινηματογράφο, ἐνῶ οἱ ξένοι μας ἀπὸ τὸ πούλμαν στὰ ξενοδοχεῖα, ἐστιατόρια, καφενεῖα, μουσεῖα κ.λ.π. Οἱ πιὸ τολμηροὶ ὀρειβάται, γυναῖκες καὶ ἄνδρες, μαζεύανε στὰ πέρα - μέρη ἄγρια ραδίκια καὶ σαλιγγάρια....

—Ἦταν τόση ἡ Θεομηνία ὥστε τὸ βενζινόπλοιο τῆς γραμμῆς Ἰτέας — Γαλαξειδίου ἀνήμερα τὰ Χριστούγεννα καὶ τὴ δευτέρα μέρα ἔμεινε στὸ ἀγκυροβόλιόν του. Καὶ οἱ ἐπιβάτες φύγαν διὰ ξηρᾶς μὲ κάθε μέσον. Εὐτυχῶς ἀπὸ τῆς 27 Δεκεμβρίου σταμάτησε ἡ βροχὴ καὶ ἕνας ὁλόχρυσος ἥλιος σκόρπισε τὰ μαῦρα σύννεφα.

Ξένοι καὶ ἐντόπιοι βγῆκαν γιὰ λιακάδα κατὰ μῆκος στὸ «κεντρί». Μὰ δὲν προλάβαμε νὰ χαροῦμε τὴν λιακάδα. Στὶς 4 τὸ ἀπόγευμα σηκώθηκε μαΐστρος ψυχρὸς καὶ ὅλοι ἐπανῆλθαν κοντὰ στὶς σόμπες καὶ στὰ μαγκάλια.

— ΤΟ ΧΡΙΣΤΟΥΓΕΝΝΙΑΤΙΚΟ Δέντρο στολίσθηκε σὲ πολλὰ σπίτια καὶ ἐναπετέθη στὰ παράθυρα, πρός... ἐπίδειξιν, ἐνῶ οἱ ὑαλοπίνακες τῶν παραθύρων ἦσαν καὶ αὐτοὶ στολισμένοι μὲ λογῆς - λογῆς Χριστουγεννιάτικες φιγοῦρες.

—Ἐπίσης σὲ πλεῖστα καταστήματα διακρίναμε τὸν στολισμὸ τῶν δένδρων, ἐνῶ μιὰ ἀκακία ἔξωθι τοῦ ταδρομείου εἶχε στολισθῆ πανηγυρικὰ καὶ στὰ κλαδιά της κρέμονταν λογῆς - λογῆς λαμπιόνια.

ΑΝΗΜΕΡΑ τῶν Χριστουγέννων ἀφίκοντο 3 πούλμαν μὲ ἐκδρομεῖς, ἀπὸ τὴν πρωτεύουσα. Ἐπίσης πλῆθος ἰδιωτικῶν αὐτοκινήτων τὰ ὁποῖα καὶ διενυκτέρευσαν ἐδῶ. Τὴν δευτέραν τῶν Χριστουγέννων ἀνεχώρησαν κατὰ τὰς ἀπογευματινὰς ὥρας δι' Ἀθήνας.

ΠΟΛΛΟΙ συμπολῖται ἀφίχθησαν ἀπὸ τὴν Ἀθῆνα γιὰ νὰ γιορτάσουν τὰ Χριστούγεννα πλησίον τῶν ἰδικῶν των, ἐνῶ στὰς 10,45 τὴν δευτέραν τῶν Χριστουγέννων κατέβηκαν νὰ φύγουν μὲ τὸ Βενζινόπλοιο τῆς Γραμμῆς, ἀλλὰ πληροφορήθηκαν, ὅτι λόγω τοῦ καιροῦ ἐματαιώθη ἡ ἀναχώρηση καὶ ἔπρεπε νὰ βροῦν μεταφορικὰ μέσα ξηρᾶς.

Ο «ΘΡΙΑΜΒΟΣ» τὸ πλεούμενο ποὺ χρόνια ταξίδευε στὴν Γραμμὴν Ἰτέας — Γαλαξειδίου, σύρθηκε τελευταῖα σὲ μιὰ γωνιὰ δίπλα σπὸ «ποτάμακι» στὸ κοιμητήριο τῶν πλοίων, σὰν τὸ γέρο - γλάρο ποὺ τοῦ πεσαν τὰ φτερὰ καὶ κούρνιασε στὴ φωλιά του προσμένοντας τὸν θάνατον. Ἔτσι καὶ ὁ «Θρίαμβος» ποὺ γνώρισε τόσες δόξες θὰ διαλυθῆ καὶ θὰ μεταβληθῆ σέ καυσόξυλα. Στὴ θέσι τοῦ «Θριάμβου» ἕνα ὁλοκαίνουργο σκάφος πῆρε θέσι καὶ συνεχίζει τοὺς πλόες του. Ἀληθινὸ κόσμημα γιὰ τὸ λιμάνι μας ποὺ ἔμεινε ἀδειανό.

— ΠΛΗΡΟΦΟΡΟΥΜΕΘΑ ὅτι ἀνώνυμος δωρητὴς προσέφερεν ποσὸν χρημάτων διὰ τὴν τοποθέτησιν φώτων ἀπὸ Φανάρι «Κάβου» μέχρι χηρόλακκα. Ἦταν καιρός, ἡ περιοχὴ αὐτὴ νὰ δῆ φῶς.

Ο ΠΕΡΙΚΑΛΗΣ μας Ναὸς κατὰ τοὺς σεισμοὺς ὑπέστη βλάβας καὶ χρήζει ἐπισκευῆς. Ὡσαύτως ἐξωτερικῶς ἔχει ἀνάγκη ἐπισκευῆς. Ἐπισκευὴ ἐξωτερικοῦ ἔγινε κατὰ τὸ ἔτος 1952. Ἐπειδὴ ὅμως ὁ Ναὸς εὑρίσκεται εἰς οἰκονομικὴν ἀδυναμίαν ἀπεφασίσθη ὅπως ἐκτοιχισθῶσι 2 οἰκίαι περιελθοῦσαι εἰς τὸν Ναὸν ἐκ Δωρεᾶς καὶ μὲ τὴν βοήθεια παντὸς χριστιανοῦ ὅστις ἤθελε προσφέρει θὰ ἀνακαινισθῆ ἐξωτερικῶς.

ΜΕ ΤΙΣ ἀλλεπάλληλες βροχὲς τὴν 23, 24 καὶ 25 Δεκεμβρίου πλῆθος οἰκιῶν γέμισαν ὄμβρια ὕδατα ἀφ' ἑνὸς ἐκ τῶν συνεχῶν βροχοπτώσεων καὶ ἀφ' ἑτέρου λόγω τῶν ζημιῶν ἰδίᾳ κατὰ τοὺς σεισμοὺς Ἰουλίου.

ΠΕΝΟΜΕΝΗΣ πλειοδοτικῆς δημοπρασίας διὰ τὴν ἐκποίησιν δύο οἰκιῶν ἀνηκόντων εἰς Ἱερὸν Ναὸν Ἁγ. Νικολάου κατὰ τὴν 26ην Δεκεμβρίου 1965 οὐδεὶς πλειοδότης προσῆλθε.

Αἱ δημοπρασίαι θὰ ἐπαναληφθοῦν ὑπὸ τοὺς αὐτοὺς ὅρους τὴν 20ην Φ) ρίου 1966, ἤτοι τὴν Κυριακὴν τῆς Τυρινῆς,

— Ἀπεβίωσεν καὶ ἐκηδεύθη ἐνταῦθα ὁ συμπολίτης μας Διονύσιος Ν. Ζαχαρόπουλος, τοῦ ὁποίου τὴν οἰκογένειά του συλλυπούμεθα.

Ο ΓΕΩΡΓΙΟΣ καὶ Σάνη Ἀθ. Γκούλτας προσέφεραν Δρχ 1.000 διὰ τὴν ἀνέγερσιν τοῦ ναϊδρίου Παναγίας τῶν Βλεχερνῶν εἰς μνήμην τῶν γονέων των.

ΟΜΙΛΙΑ Κ. ΒΛΑΧΟΥ ΣΤΟΝ ΠΕΙΡΑΪΚΟΝ

Ἐνώπιον πυκνωτάτου ἀκροατηρίου ἐδόθη εἰς τὸν «Πειραϊκὸν Σύνδεσμον» τὴν 19ην τρέχοντος ἡ διάλεξις τοῦ φίλου συμπολίτου ἰστραπηγοῦ κ. Κων. Βλάχου, «περὶ μαύρης φυλῆς».

Διὰ τὸν Ἀγάνα

1) Εὐθύμιος Κουτσουλέρης δρχ. 50, 2) Ἰωάννης Δάνδουρας δρχ. 100, 3) Χαράλαμπος Δάνδουρας δρχ. 100 4) Ἀναστάσιος Δημ. Ζήσιμος δρχ. 300, 5) Παναγιοῦλα χήρα Εὐθυμίου Γούναρη, τὸ γένος Κουβαλιὰ δρχ. 500. Ἐν ὅλω δρχ. 1.050, ἐκ προηγουμένων εἰσφορῶν δρχ. 11. 020.

Σύναλον δρχ. 12.070.

Ἡ ἐφημερὶς μας συνιστᾶ τὴν συμμετοχὴν ὅλων τῶν Γαλαξειδιωτῶν.

Ὡσαύτως ἡ Μαριγὼ Κοκκινογεώργη δρχ. 500 διὰ τὸν αὐτὸν σκοπόν. Ἡ Ἐπιτροπὴ θερμῶς εὐχαριστεῖ.

ΤΑΣ ΠΡΟΠΑΡΑΜΟΝΑΣ Χριστουγέννων νεαρὸς συμπολίτης μας ὑποστὰς ἰλεὰν μετεφέρθη ἐπειγόντος σὲ κλινικὴν Ἀμφίσης καὶ ἐκεῖθεν αὐθημερὸν εἰς Ἀθήνας ὅπου εἰσαχθεὶς εἰς κλινικὴν καὶ ὑποστὰς ἐγχείρησιν ἐγλύτωσε ἀπὸ βέβαιον θάνατον. Ἡ ὑγεία τοῦ ἀσθενοῦς ἀποκατεστάθη πλήρως.

ΚΑΘ' ΟΛΗΝ τὴ διάρκεια τῶν ἑορτῶν βοηθοῦντων καὶ τῶν βροχῶν εἰς τὰ σπίτια ὅμιλος συμπολιτῶν καὶ συμπολιτίδων ἔπαιζαν «Κοὶμ Κάν» καὶ πινάκλ γιὰ τὸ καλὸ τοῦ χρόνου.

ΛΟΓΩ τῆς ἀπαγορεύσεως τυχηρῶν παιγνιδίων εἰς τὰ Κέντρα οἱ πρωτοχρονιάτικαι ἐκδηλώσεις μετεφέρθησαν εἰς τὰς οἰκίας. Σπρωμένοι γύρω στὸ τραπέζι ἔπαιξαν διάφορα παιγνίδια διὰ τὸ καλὸν τοῦ χρόνου μὲ πενταροδεκάρες, ἐνῶ οἱ παίχτες κλείστηκαν στὰ σπίτια των καὶ ἔπαιξαν τὸ χονδρὸ τους παιχνίδι μὲ ἀποτέλεσμα τὴν πρωΐαν τῆς 1ης τοῦ ἔτους ἄλλοι νὰ ξημερώσουν μὲ φουσκωμένο τὸ πορτοφόλι καὶ ἄλλοι νὰ ξαλαφρώσουν ἀπὸ μερικὰ χιλιάρικα ἔτσι γιὰ τό... καλὸ τοῦ χρόνου. Ἀληθεια ὡραία ψυχαγωγεία νὰ πέρνη τὰ λεπτὰ ὁ ἕνας ποῦ ἄλλου.

— ΟΙ ΠΙΟ ΓΝΩΣΤΙΚΟΙ μὲ τὶς οἰκογένειές των κάναν τὸ ρεβεγιὸν των ἐπὶ παραλιακοῦ κέντρου, ὄχι μὲ πράσινες, ἀλλὰ μὲ τρελλὸ φαγοπότι. Καντάδες καὶ κιθαρίσματα καὶ τσουγκρίσματα τῶν ποτηριῶν καὶ ἀνταλλαγὴ φιλιῶν γιὰ τὸ καλὸ τοῦ χρόνου. Σὲ μιὰ παρέα ἀπὸ δαύτες διακρίναμε τὸν σεβαστὸν πρόεδρον τοῦ Συνδέσμου μας κ. Ἰωάν. Μητρόπουλον μετὰ τῆς οἰκογενείας του καὶ ἄλλων γηραιῶν συμπολιτῶν. Πέρασαν μιὰ βραδυὰ ἀξέχαστη. Ἡ κιθάρα τοῦ φίλου Θ.. σκόρπισε μελωδικὲς πεννιές. Τραγουδήθηκαν τραγούδια τοῦ 1904 — 65. Οἱ γηραιοὶ συνδαιτυμόνες ξαναφέραν στὴν μνήμην παιδικὲς ἀναμνήσεις καὶ στὰ χείλη τους ἐπανέφεραν παληὲς καντάδες ποὺ ἂν γιὰ ἄλλους ξεχάστηκαν γι' αὐτοὺς λάμπουν στὸ νοῦ των σὰν φωτεινὴ βραδυά. Εἶναι τραγούδια τῆς ἐποχῆς τοῦ ρωμαντισμοῦ, ἐποχὴ ποὺ φοροῦσαν τὰ κρινολίνα ἐποχὴ ποὺ τὰ νειάτα μὲ κιθάρες καὶ μαντολίνα τραγουδοῦσαν κάτω ἀπ' τὰ παράθυρα τῆς ἐκλεκτῆς των, ποὺ ἄγρυπνη κι' αὐτὴ τοὺς πρόσμενε νὰ ἀκούσῃ τὴ φωνὴ τοῦ ἀγαπημένου της...

Τὰ χρόνια μπορεῖ νὰ παρῆλθον μὰ αἱ ἀναμνήσεις μένουν...

ΕΝΑ νέο κατάστημα ψιλικῶν μὲ ἀρκετὰ παιχνίδια ἤνοιξε τὰς πύλας του καὶ συγκεντρώνει τὸν μαθητικὸ κόσμο. Καλὲς δουλειές. «Ε»

Ψηφιοποίηση: Ιωάννης Π. Σφυρόερα

Ἐπραγματοποιήθη ἡ Γενικὴ Συνέλευσις τοῦ Ναυτικοῦ Ο.Γ.

Τὴν 9ην Ἰανουαρίου ἐ.ἔ συνῆλθεν ἡ Γενικὴ Συνέλευσις τοῦ Ναυτικοῦ Ὁμίλου Γαλαξειδίου ἐν Ἀθήναις εἰς τὰ γραφεῖα τοῦ Συνδέσμου ἐκδρομέων «Φυσιολάτρης» ὑπὸ τὴν Προεδρίαν τοῦ κ. Νικολάου Ε. Βλάμη.

Κατ' ἀρχὴν ἀνεγνώσθησαν καὶ ἐπεκυρώθησαν τὰ πρακτικὰ τῆς προηγουμένης Γενικῆς Συνελεύσεως.

Μετὰ τὴν λογοδοσίαν πῶν πεπραγμένων ὑπὸ τοῦ Προέδρου καὶ τῆς Οἰκονομικῆς διαχειρήσεως τοῦ ἔτους 1965 ὑπὸ τοῦ Ταμίου τοῦ Ὁμίλου ἀνεγνώσθη ὑπὸ τοῦ κ. Σίμου Λογιοπούλου ἡ ἔκθεσις τῆς ἐξελεγκτικῆς ἐπιτροπῆς τῆς διαχειρήσεως ἐσόδων καὶ ἐξόδων τοῦ ἔτους 1965 ἀποτελουμένης ἐκ τῶν κ.κ. Εὐθυμίου Γουργουρῆ, Σίμου Λογιοπούλου καὶ Ἰωάννου Μπερεστιάνου, ἐνεκρίθη ὁ προϋπολογισμὸς τοῦ ἔτους 1966 καὶ ἐξελέγη ἡ νέα ἐξελεγκτικὴ ἐπιτροπὴ τῆς διαχειρίσεως τοῦ ἔτους 1966 ἐκ τῶν κ.κ. Γεωργ. Θωμᾶ, Γεωργ. Μηπροπούλου καὶ Ἀθαν. Τράϊκοβιτς.

Ἡ ἐλεγχθεῖσα διαχείρισις τοῦ ἔτους 1965 ἔχει ὡς ἑξῆς ὡς πρὸς τὰ ἔσοδα.

1) Ἐκ συνδρομῶν καὶ ἐγγραφῶν τῶν μελῶν δρχ. 13.310.

2) Ἐκ δωρεῶν δρχ. 21.259.

3) Ἐκ Κρατικῶν ἐπιχορηγήσεων δρχ. 69. 862.

4) Ἐκ τόκων Τραπέζης 516.

Σύνολον δρχ. 104. 947.

Ὡς πρὸς τὰ ἔξοδα.

1) Ἀγορὰ πλωτῶν μέσων δρχ. 9.150.

1) Μόνιμοι ἐγκαταστάσεις δρχ. 46.372.

3) Διάφορα ἔξοδα δρχ. 6.765.

4) Ἐκκρεμεῖς συνδρομαὶ δρχ. 480

Σύνολον δρχ. 62.767.

Μετὰ ταῦτα ὁ παριστάμενος Πρόεδρος τοῦ Συνδέσμου Γαλαξειδιωτῶν καὶ ἱδρυτικὸν μέλος τοῦ Ναυτικοῦ Ὁμίλου κ. Ἰωάννης Μητρόπουλος συνεχάρη καὶ ἐπήνεσε τὸ Διοικητικὸν Συμβούλιον τοῦ ΝΟΓ διὰ τὴν ἀναπτυχθεῖσαν ὑπ' αὐτοῦ δραστηριότητα τόσον διὰ τὴν αὔξησιν τῶν ἐσόδων του, ὅσον καὶ διὰ τὴν ἐκτέλεσιν τῶν ἔργων ἐν Γαλαξειδίῳ διὰ τὰς ἐγκαταστάσεις, εἰς τὴν θέσιν «Κάβος», τοῦ Ναυτικοῦ Ὁμίλου.

ΔΙΑΚΗΡΥΞΙΣ

Τὸ ἐκκλησιαστικὸν συμβούλιον τοῦ Ἱεροῦ Ναοῦ Ἅγιος Νικόλαος Γαλαξειδίου.

Διακηρύττει ὅτι :

Τὴν 20 Φεβρουαρίου 1966 ἡμέραν Κυριακὴν καὶ ὥραν 10—12 π.μ. ἐν Γαλαξειδίῳ καὶ ἐν τῷ Καφφενείῳ Κοιμβύση ἐντίθενται εἰς πλειοδοτικὴν ἐπαναληπτικὴν δημοπρασίαν ἐκποιήσεως τὰ κάτωθι ἀκίνητα τοῦ Ἱεροῦ Ναοῦ Ἅγιος Νικόλαος ἤτοι 1) Μιὰ οἰκία διόροφος κειμένη ἐν τῇ συνοικίᾳ Ποταμάκι, μὲ ποσὸν πρώτης προσφορᾶς δραχ. 80.000 καὶ 2) Μιὰ ἡμιδιόροφος κειμένη ἐν τῇ συνοικίᾳ Κάρκιαρος μὲ ποσὸν πρώτης προσφορᾶς δραχ. 30.000 καὶ εἰδοποιοῦνται οἱ βουλόμενοι νὰ προσέλθωσιν εἰς πλειοδοσίαν.

Ἐν Γαλαξειδίῳ τῇ 2 Ἰαν)ρίου 1966

Ο Πρόεδρος τοῦ Ἐκκλ. Συμβουλίου
Γεώργ. Βογιατζῆς ἱερεὺς

ΒΑΣΙΛΕΙΟΝ ΤΗΣ ΕΛΛΑΔΟΣ
ΚΟΙΝΟΤΗΣ ΓΑΛΑΞΕΙΔΙΟΥ
Ἀριθμ. Πρωτ. 1473

Ἀνακοίνωσις

Φέρομεν εἰς γνῶσιν τῶν συμπολιτῶν μας ὅτι, ὡς μᾶς ἐγνώρισεν τὸ Συμβούλιον Ἐπιλογῆς Ὁπλιτῶν Κορίνθου θὰ δεχθῇ πρὸς ἐξέτασιν καὶ ἐπιλογὴν τοὺς στρατευσίμους τῆς κλάσεως 1969 ἤτοι τοὺς γεννηθέντας τὸ ἔτος 1948 καὶ καταταγομένους ἐκ τῆς Κοινότητός μας τὴν 17ην Ἰουνίου 1966 ἡμέραν Παρασκευὴν καὶ ὥραν 7 π.μ.

Οἱ στρατεύσιμοι οἱ παρουσιαζόμενοι ἐνώπιον τοῦ ὡς ἄνω Συμβουλίου πρέπει νὰ φέρουν μαζύ των:

α΄) Τὴν πολιτικήν των ταυτότητα.

β΄) Τὸ Στρατιωτικὸν δελτίον ἐπιλογῆς καὶ καταστάσεως (Σ. Δ. Ε. Κ.) διὰ τοῦ ὁποίου ἐφοδιάσθησαν παρὰ τῆς Ἀστυνομίας.

γ΄) Πᾶν ἀποδεικτικὸν περὶ τῶν γραμματικῶν των γνώσεων καὶ τῆς τέχνης τοῦ ἐπαγγέλματός των.

δ΄) Οἱ στερούμενοι φωτογραφίας εἰς τὸ Στρατιωτικὸν Δελτίον ἐπιλογῆς καὶ καταστάσεως (ΣΔΕΚ) δέον νὰ φέρωσι μεθ' ἑαυτῶν μίαν φωτογραφίαν διαστάσεων τοιαύτης ταυτότητος.

ε΄) Οἱ στερούμενοι δελτίου πολιτικῆς ταυτότητος δέον ὅπως προσκομίσωσι πιστοποιητικὸν γεννήσεως Δήμου ἢ Κοινότητος, μετὰ φωτογραφίας, πιθεωρημένης παρὰ τῆς οἰκείας Ἀστυνομικῆς Ἀρχῆς.

στ΄) Οἱ ἔχοντες σωματικὴν τινα βλάβην ἢ νόσον ἐκ τῆς ὁποίας δυνατὸν νὰ κριθῶσιν ΑΚΑΤΑΛΛΗΛΟΙ — ΒΟΗΘΗΤΙΚΟΙ ἢ νὰ τύχωσι ΑΝΑΒΟΛΗΣ δέον νὰ φέρωσι μεθ' ἑαυτῶν μίαν φωτογραφίαν διαστάσεων ταυτότητος ΣΔΕΚ.

ζ΄) Ἅπαντες οἱ στρατεύσιμοι νὰ εἶναι ἐφοδιασμένοι διὰ μολυβδίδος μαύρης (οὐχὶ μελάνης) καὶ γομολάστιχας.

η΄) Εἰς τοὺς ἀδικαιολογήτως μὴ παρουσιαζομένους ἐπιβάλλεται δίμηνος πρόσθετος ὑπηρεσία μὴ ἐξαιρουμένη καὶ εἰς τοὺς ἐκπροθέσμους παρουσιαζομένους μηνιαία τοιαύτη.

θ΄) Οἱ δηλοῦντες ψευδεῖς γραμματικὰς γνώσεις ἢ ἐπαγγέλματα, πλὴν τῶν ποινικῶν συνεπειῶν ὑπέχουσιν καὶ τρίμηνον πρόσθετον ὑπηρεσίαν.

Ἐν Γαλαξειδίῳ τῇ 13 Ἰα)ρίου 1966

Ὁ Πρόεδρος Κοιν. Γαλαξειδίου
ἀ.ἀ. Δ. Θεοχαράπολος

Ἀκριβὲς ἀντίγραφον — αὐθημερὸν

Δωρεὰ πίνακος τοῦ Συνδέσμου πρὸς τὸ Γυμνάσιον

Πρὸ ἡμερῶν ὁ Σύνδεσμός μας ἀπέστειλε ὡς δωρεὰν πρὸς τὸ Γυμνάσιον καὶ ἵνα κοσμήσῃ τὸ Γραφεῖον Γυμνασιάρχου — Καθηγητῶν ἕνα πίνακα, ἀξιόλογον ἔργον τοῦ Γαλαξειδιώτου ἐρασιτέχνου ἀλλὰ ἀφοσιωμένου εἰς τὴν τέχνην ζωγράφου κ. Σταύρου Γεωργοΐλη ἀσχολουμένου εἰδικῶς μὲ τὴν Ἁγιογραφίαν. Ὁ πίναξ παριστάνει τὴν ἀποκαθήλωσιν τοῦ Ἰησοῦ Χριστοῦ καὶ αἱ βιβλικαὶ μορφαὶ ποὺ τὸν περιστοιχίζουν πράγματι ἐμφανίζουν ἀξιοπρόσεκτον τέχνην. Ὁ πίναξ ἠγοράσθη ἀπὸ τὸν Σύνδεσμον.

ΤΑ ΞΕΝΟΔΟΧΕΙΑ ΕΙΣ ΓΑΛΑΞΕΙΔΙ

Κατ' ἐπισήμους ἐκ Γαλαξειδίου πληροφορίας διατίθενται: Κλίναι εἰς ἰσόγεια.. 57 πρὸς δρχ. 25. Κλίναι εἰς Ξενοδοχεῖα 27 πρὸς δρχ. 25 καὶ 26 εἰς Ξενοδοχ. πρὸς δρχ. 40, ἡ τελευταία δὲ κατηγορία καὶ μὲ δυνατότητα πρωϊνοῦ πλήρους ἀντὶ προσθέτου δαπάνης ἐκ 10 δραχμῶν.

Καὶ ἔτσι ἐκεῖνο ποὺ μᾶς ἀπολείπει πλέον εἶναι ἕνα καλὸ παραλιακὸν Ἑστιατόριον.

ΘΕΑΤΡΙΚΟΝ ΕΡΓΟΝ ΤΗΣ ΚΩΣΤΟΥΛΑΣ ΜΗΤΡΟΠΟΥΛΟΥ ΣΤΟ ΡΑΔΙΟΦΩΝΟ

Τὴν 16 τρέχοντος μηνὸς ἀπὸ τὸ Ἐθνικὸν Πρόγραμμα τοῦ ραδιοφωνικοῦ Σταθμοῦ Ἀθηνῶν μετεδόθη εἰς δίωρον πρόγραμμα τὸ κατὰ τὸ παρελθὸν ἔτος διοικρθὲν ἀπὸ τὴν Κρατικὴν Ἐπιτροπὴν διαγωνισμοῦ θεατρικῶν ἔργων, θεατρικὸν ἔργον «Ταξιδιῶτες», τῆς Γαλαξειδιώτισσας συγγραφέως Κωστούλας Μητροπούλου. Ἔπαιξαν εἰς τὸ ἔργον ἐκλεκτοὶ καλλιτέχναι τοῦ Ἑλληνικοῦ Θεάτρου, οἱ κ.κ. Τσαγιανέας, Σπῦρος Κωνσταντόπουλος Τζώρτζ Σαρῆ, Ἀλίκη Γεωργούλη Ἰωαννίδου καὶ ἄλλοι,, μὲ μουσικὴν ὑπόκρουσιν τῆς Λύρκας Παπαδικολάου ραδιοφωνικὴν προσαρμογὴν τῆς ἰδίας συγγραφέως ὡς καὶ μὲ πρόλογον τοῦ Σταθμοῦ διὰ τὰ βιβλία καὶ θεατρικὰ ἔργα ὡς καὶ τὰ σενάρια τῆς ἐκλεκτῆς συμπολίτιδος (ραδιοσκηνοθεσία Γ. Σεβαστίκογλου).

ΥΠΟΜΝΗΣΙΣ

Η ΓΕΝΙΚΗ ΣΥΝΕΛΕΥΣΙΣ ΤΟΥ ΣΥΝΔΕΣΜΟΥ ΜΑΣ

Ὑπενθυμίζομεν τὴν Γενικὴν Συνέλευσιν τοῦ Συνδέσμου μας εἰς τὴν αἴθουσαν τοῦ Μαμέου Κινηματογράφου ἐν Πειραιεῖ «Καλιφόρνια» (ὁδὸς Παλαμηδίου καὶ Ροδόπης (γωνία). συγκοινωνία μὲ λεωφορεῖα Ὡρολογίου — Ὑπαπαντῆς στάσις Κιν)φου «Καλιφόρνια» καὶ μὲ τὸ 21 Ἀγ. Βασιλείου, Ἁγίας Σοφίας, τὴν 30 τρέχοντος μηνὸς Κυριακὴν καὶ ὥραν 11 π.μ. — Σύσταση καὶ παράκλησις νὰ προσέλθωμεν ὅλοι λόγω τῆς σπουδαιότητος τῶν θεμάτων καὶ τῶν ἀρχαιρεσιῶν διὰ τὴν ἐκλογὴν νέου Διοικητικοῦ Συμβουλίου. Δὲν πρέπει νὰ ἀδιαφορήσῃ κανείς.

Α. καὶ Μ. Καλουτᾶ, Θ. Βέγγος κ.ἄ. στὸ Γαλαξεῖδι

Ἡ 2α Ἰανουαρίου ξημέρωσε μὲ ὡραιοτάτη λιακάδα καὶ ὁ κόσμος ξεχύθηκε στὴν «πέρα - πάντα». Τὰς μεσημβρινὰς ὥρας μιὰ σειρὰ ἀπὸ ὡραιότατες λιμουζίνες κατέλαβον τὸν πρὸ τῆς παραλίας χῶρον ὅπου ἤρχισαν νὰ καταφθάνουν καλλιτέχνες τῶν μεγαλυτέρων θεάτρων μὲ ἐπικεφαλῆς τὶς πρωταγωνίστριες Ἄννα Καλουτᾶ, Μαρία Καλουτᾶ, τὸν κωμικὸ Θανάση Βέγγο καὶ ἄλλους καλλιτέχνες. Φυσικὸν ἦτο νὰ τύχουν ἐγκαρδίας ὑποδοχῆς ἀπ' ὅσους τοὺς ἀνεγνώρισαν. Οἱ ἐπισκέπται μας ἀφοῦ περιῆλθον τὰ ἀξιοθέατα μέρη τῆς πατρίδος μας, παρεκάθησαν σὲ παραλιακὰ κέντρα ὅπου ἐγευμάτισαν ζεστὲς φρέσκες μαρίδες — μπαρμπούνια καὶ ἄλλα θαλασσινά. Κατὰ τὰς 2 μ.μ. μεσημβρινὴν ἀνεχώρησαν δι' Ἀθήνας.

«Ε»

Χριστουγεννιάτικη δεῖα λειτουργία

Γαλαξεῖδι — Δ)ριος — Τὰς προπαραμονὰς τῶν Χριστουγέννων καὶ ἐν τῷ ἐνοριακῷ Ναῷ τοῦ ἁγ. Ἰωάννου τοῦ προδρόμου ἐλαβεν χώραν ὡραιοτάτη θρησκευτικὴ ἐκδήλωσις, ὅπου ὑπὸ τοῦ αἰδ. Παπαχαραλάμπους Γκιελεστάθη ἐτελέσθη λειτουργία κατὰ ἣν ἔλαβεν μέρος τὸ κατηχητικὸν Σχολεῖον.

ΗΡΧΙΣΕΝ Ο ΗΛΕΚΤΡΟΦΩΤΙΣΜΟΣ ΤΗΣ ΠΛΑΤΕΙΑΣ ΤΟΥ ΧΗΡΟΛΑΚΑ

Εὐχαρίστως δημοσιεύομε τὴν κατωτέρω ἐκ Γαλαξειδίου πληροφορία:

«Ἐλήφθη ὑπὸ τῆς Λιμενικῆς Ἐπιτροπῆς Γαλαξειδίου τὸ ποσὸν τῶν 2.300 δρ. εἰς μνήμην Ἀθηνᾶς Λαγγούρη, τὸ γένος Λεβαντῆ, ὡς συμβολὴ δημιουργίας κεφαλαίου διὰ τὸν διὰ λαμπτήρων τύπου Παρισίλιας - Κάβου ἠλεκτροφωτισμὸν τῆς Πλατείας Χηρόλακκα καὶ παραλιακῶς ἀπὸ οἰκίας Ἰ. Πετραντζᾶ πρὸς οἰκίαν Σιδηροπούλου. Οἱ προσφέροντες: Ἀνδρέας καὶ Μαίρη Λεβαντῆ δρ. 1000, Ἠλίας καὶ Λίλιαν Λεβαντῆ δρ. 1000, Βασιλικὴ Σακκέτου δρ. 300.

Διὰ τὴν Λιμενικὴν Ἐπιτροπὴν.
Ὁ Λαβὼν Κ. Λαλεγιάννης».

Ὥστε λοιπὸν ἡ καλὴ ἀρχὴ ἔγινε καὶ ἡ βάσις ἐτέθη. Ἐν συνεχείᾳ τώρα, ἐκτὸς τῆς περαιτέρω ἐνισχύσεως τοῦ πρὸς τὸν ἀναφερόμενον σκοπὸν ἀπαιτουμένου κεφαλαίου, ἀναμένεται ἡ ἀναγκαία συνεργασία τῆς Λιμενικῆς Ἐπιτροπῆς Γαλαξειδίου μετὰ τῆς αὐτόθι Κοινοτικῆς Ἀρχῆς διότι ἡ Κοινότης ἔχει μὲν ἠλεκτροφωτίσει μετὰ τῆς ὅλης πόλεως καὶ τὴν ἐν λόγω περιοχὴν τοῦ Χηρόλακκα, πλὴν ὅμως ὁ φωτισμὸς τόσον ὁ παραλιακὸς ὅσον καὶ τῆς Πλατείας του πολὺ ἀπέχει εἰς ἔνταστιν ἀπὸ τὸν λαμπρὸν πράγματι φωτισμὸν τῆς Παραλίας Ἀγορᾶς καὶ Κάβου. Καὶ τοιοῦτον ἀκριβῶς φωτισμὸν νοσταλγεῖ νὰ ἀποκτήσῃ καὶ ὁ Χηρόλακκας, ὁπότε θὰ ὁλοκληρωθῇ πλέον ἡ παραλιακὴ περίμετρος τῶν δύο λιμενίσκων (ἀπὸ Ποταμάκι — Κάβος — Χηρόλακκας —Καρνάγιο Ἠλιακοπούλου) καὶ θὰ παρουσιάζεται ὡραιοτέρα ἡ νυκτερινὴ βιτρίνα τοῦ Γαλαξειδιοῦ μας.

Δεδομένου δὲ ὅτι εἶναι δυνατὴ ἡ χρησιμοποίησις τῆς ἤδη ἠλεκτρικῆς ἐγκαταστάσεως ὡς σήμερον ἔχει ἐπὶ τῶν καθ' ὅλην τὴν ἐν λόγῳ περιοχὴν στύλων τῆς ΔΕΗ, ἡ προσπάθεια ἀποβαίνει εὐκολωτέρα καὶ πολὺ ὀλιγώτερον δαπανηρὰ δι' ἁπλῆς μόνον ἀντικαταστάσεως τῶν μικρᾶς ἐντάσεως (40 βάτ) λαμπτήρων διὰ μεγάλων (160 βάτ) τοῦ τύπου Ἀγορᾶς —Κάβου, ἤτοι 8 ἐπὶ τοῦ παρόντος ἀπὸ οἰκίας Μπουρζῆ μέχρις οἰκίας Εὐθ. Χατζηγιάννη περιλαμβανομένων καὶ δύο ἐπὶ τῆς Πλατείας Χηρόλακκα, δαπάνης 1200 δραχμῶν. Συνάμα δὲ νὰ προκαταβληθῇ εἰς τὴν Κοινότητα τὸ ὑπόλοιπον ἐκ τῆς ἤδη εἰσφορᾶς, ἤτοι δρ. 1100, διὰ τὸ ἀπαιτούμενον ἠλεκτρικὸν ρεῦμα ὑπολογιζομένης ἐν συνεχείᾳ τακτικῶς τῆς ἀναλογούσης ἑκάστοτε δαπάνης τῆς ἐπὶ πλέον καταναλώσεως ὑπὸ τῶν νέων λαμπτήρων καὶ βάσει τῶν ὑπὸ τῆς ΔΕΗ μηνιαίων λογαριασμῶν διὰ τὸν Κοινοτικὸν Φωτισμὸν (ὅστις, ὡς γνωστόν, τυγχάνει προνομιακῆς ἐκπτώσεως 25% ἐπὶ τῆς «Γενικῆς Χρήσεως» τιμολογίου τῆς ΔΕΗ).

Καὶ ἡ Ἐφημερίς μας εὔχεται ταχεῖαν εὐόδωσιν τῆς ὡραίας αὐτῆς προσπαθείας, εὐχαρίστως δὲ θὰ δημοσιεύῃ περαιτέρω χρηματικὰς προσφορὰς πρὸς τὸν ἀνωτέρω σκοπὸν διὰ τὴν τρέχουσαν δαπάνην τοῦ ἠλεκτρικοῦ ρεύματος καὶ τὴν ἐν καιρῷ ἀντικατάστασιν τῶν φθειρομένων λαμπτήρων.

ΜΙΚΡΑ ΜΙΚΡΑ ΝΕΑ

ΓΑΛΑΞΕΙΔΙ, Ἰανουάριος.— Ἀφίκετο καὶ ἀνέλαβε τὰ καθήκοντά του ὁ νέος εἰρηνοδίκης κ. ΣΠΥΡΟΣ ΚΑΡΑΔΗΜΑΣ ἀντὶ τοῦ κ. Σ. Γαλῆ, μετατεθέντος εἰς Λευκάδα.

— Ὡσαύτως ἀφίκετο καὶ ἀνέλαβεν καθήκοντα εἰς τὸ ἐνταῦθα Γυμνάσιον μας ὁ καθηγητὴς φιλολογίας κ. Στέλιος Μαράσκης.

— Ὁ μέχρι τοῦδε γραμματεὺς εἰς τὸ ἐνταῦθα εἰρηνοδικεῖον κ. Ἠλίας Κόκκινος προαχθεὶς μετετέθη εἰς Ἀμαλιάδα.

—Τὴν 16ην Ἰανουαρίου καὶ ὥραν 8,45 μ.μ. οἱ συμπολῖται μας παρηκολούθησαν ἐπὶ δίωρον ἀπὸ ραδιοφώνου εἰς τὴν εἰδικὴν ἐκπομπὴν θεάτρου τὸ ἔργον «Ταξιδιῶτες», τῆς συμπολίτιδός μας θυγατρὸς τοῦ Προέδρου τοῦ Συνδέσμου γνωστῆς καὶ ἔξω τῆς Ἑλλάδος λογοτέχνιδος Κωστούλας Ἰω. Μητροπούλου, τὸ ὁποῖον ἐπροξένησεν ἀρίστην ἐντύπωσιν στοὺς ἀκροατὰς τοῦ Ραδ. Σταθμοῦ Ἀθηνῶν, καὶ ἰδιαιτέρως τῶν ἀπανταχοῦ Γαλαξειδιωτῶν, οἱ ὁποῖοι μὲ ἀμείωτον τὸ ἐνδιαφέρον παρηκολούθησαν τὸ ἔργον τῆς διακεκριμένης συγγραφέως συμπολίτιδος.

Στὰ τόσα συγχαρητήρια προσθέτουμε καὶ ἡμεῖς τὰ δικά μας.

— Ὁ κ. Θεόδωρος Βαρβάτος ἀπέστειλεν δολλάρια Δέκα διὰ τὴν ἀνεστήλωσιν τοῦ ἐξοχικοῦ Ναοῦ Ἁγ. Ἀθανασίου.

Ἡ Ἐπιτροπὴ ἀνεγέρσεως θερμῶς εὐχαριστεῖ.

ΔΩΡΕΑΙ

Διὰ τὸν Ἅγιον Νικόλαον

Ἀδελφότης Γαλαξειδιωτῶν «Οἰάνθη» Δολ. 200 δραχ 6.000, Ἑλένη Περδικούλη δραχ. 1.000, Ντίνος Μηπρόπουλος εἰς μνήμην τῆς συζύγου του καὶ λοιπῶν προσφιλῶν του δρχ. 500, Θεόδωρος Ἀλεξόπουλος δρχ. 500, Νικόλαος καὶ Ἀνδρέας Κεφαλᾶς δολλάρια 5 δραχ. 150.

Διὰ τὸν Ἅγιον Γεώργιον

Ἰωάννης Γκλάβανος Δρχ. 100, Νικόλαος Παπαδικολάου δραχ. 50 Χρυσάνθη Σπούπα δραχ. 50, Παρασκευὴ Κατίκα δρχ. 50, Κωνσταντῖνος Ἀγγουρᾶς δρχ. 50, Νικόλαος Δόγκας ἱερεὺς δρχ. 100, Παναγιώτης Βαρβάτος δραχ. 100.

Διὰ τὸν Ἀποστολον Ἀνδρέα

Ζωὴ Τσιγκούνη δραχ. 1.000, Ἀνδρέας Λεβαντῆς δραχ. 500, Εὐθύμιος Δροσόπουλος δραχ. 100, Μέσω Ἠλία Πλοιτώνη ἐξ ἐράνου τοῦ πληρώματος ἀτ)λου Ἀμβρακία δραχ. 1200, Εἰσφορὰ συνταξιούχων Ν.Α.Τ. δραχ. 1500. οἱ κ.κ. Ἀνδρέας Χαραλάμπους Λιμενάρχης, Σπῦρος Μηλιώτης ναύτης, Ἀνδρέας Βεντούρας, τρεῖς ναῦται Ἰτέας καὶ Ε. Μπογιατζόπουλος, προσέφερον τὴν προσωπικήν των ἐργασίαν.

Τὸ Ἐκκλησιαστικὸν Συμβούλιον τοῦ ἱεροῦ Ναοῦ Ἁγίου Νικολάου εὐχαριστεῖ τοὺς δωρητὰς καὶ εὔχεται ὅπως Κύριος ὁ Θεὸς χαρίζῃ ὑγείαν ἀμάλλοντον, εὐτυχίαν καὶ μακροχρόνιον ἡμερῶν.

Ὁ Πρόεδρος
Γεώργιος Ἰω. Βογιατζῆς ἱερεὺς

Ψηφ/ση: Ηλίας Π. Κουμπαρούλης